

# Novoměstský zpravodaj

7  
červenec  
2021



1501 – 2021

**nmm**  
nové město nad metují

[www.novemestonm.cz](http://www.novemestonm.cz)

[zpravodaj@novemestonm.cz](mailto:zpravodaj@novemestonm.cz)



Nové Město nad Metují

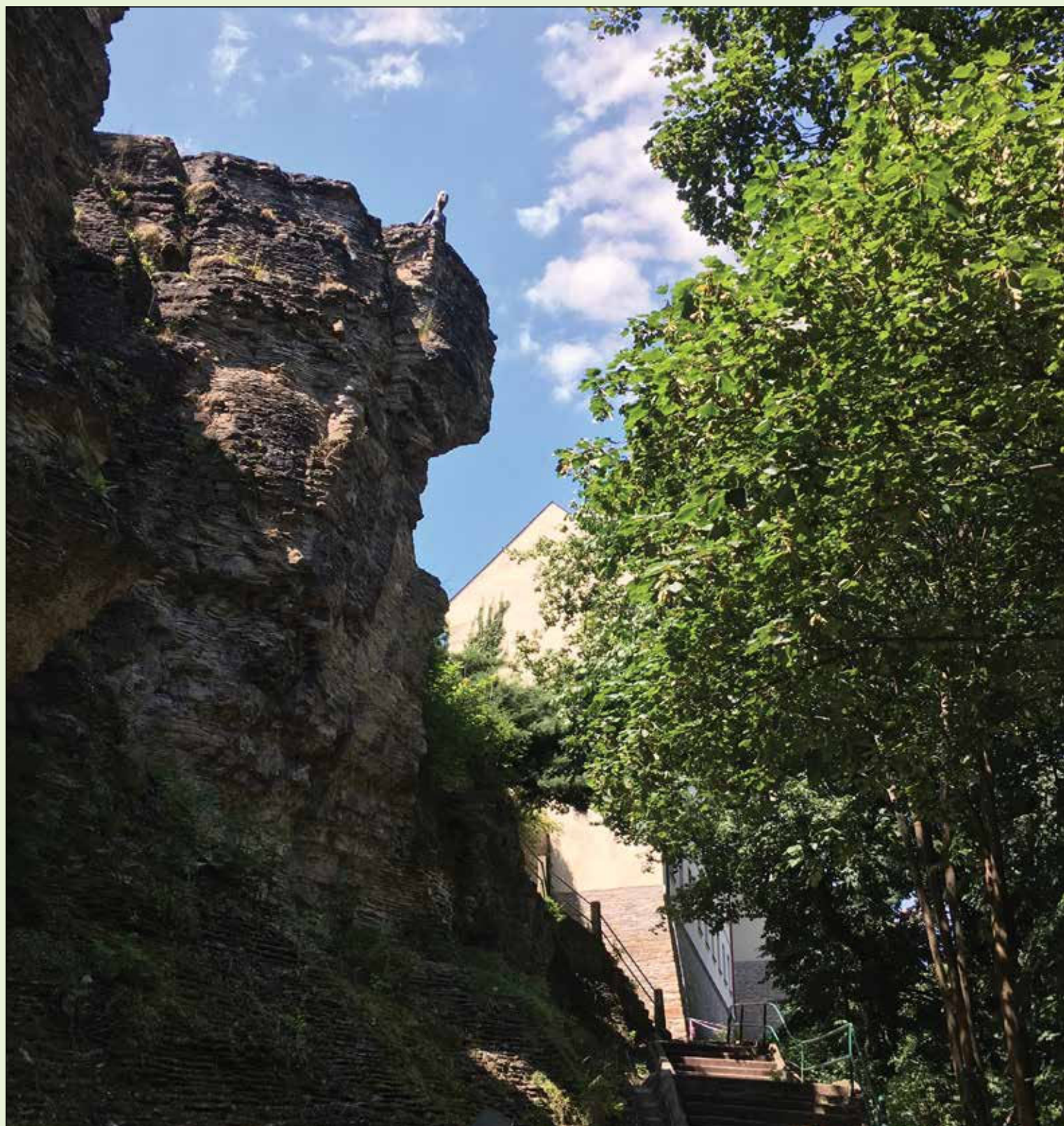

# JAROMÍR E. BRABENEC NO – NE?

výstava / exhibition

22. května  
až 25. července 2021

**Jaromír E. Brabeneč** se narodil 4. srpna 1934 v Horních Počernicích u Prahy

**Studia a praxe:** 1944–1959 Reálné gymnázium v Praze-Libni, Dux Duchcov – malíř porcelánu,

Aero Vysočany – letecký zámečník, soukromé hodiny malířství u profesorů Holečka a Boháče, Technická fakulta VŠZ v Praze (ing.)

1960–1967 Projekta Praha, od 1966 Svaz čs. výtvarných umělců

1968–1969 Konstfackskolan Stockholm

1970–1976 Experimentální dílny Stockholm (Konst. Kollektiv Verkstad) grafické techniky, zpracování kovů, smaltu

1985–1987 Muzeum tance (Dansmuséet Stockholm)

1990 a 1994 Papírny Lessebo, výroba ručního papíru

**Pedagogická činnost:** 1974–1983 Tollare Folkhögskola (Konsthantverk), 1984 Accademia di Capri, Itálie

**Zastoupení ve sbírkách:** České muzeum výtvarného umění Praha, Galerie moderního umění Hradec Králové, Galerie výtvarného umění Ostrava, Moderna Muséet Stockholm, Konstmuséet Eskilstuna, Museum för dekorativ konst Lund, Bennington College Vermont USA, Postmuseum Stockholm, Švédské velvyslanectví v Praze, soukromé sbírky



←← *Sengai M 1*, screen, papír 60 × 46 cm, 2019

← *Nápady* (5. 9. 2020 Boris), koláž, papír 14,8 × 14 cm, 2020

↓←← *Lolli 21*, nerez. plech, plexi 40 × 33 cm, 2021

↓← *Pops 4*, plexi, nerez. plech 50 × 50 cm, 2021



*Čtrnáct svatých pomocníků (část), hliník, plast, v. 85–96 cm, nedat. Oblouky, plech v. 203 cm, 2020*



**V úterý 29. června 2021 proběhlo slavnostní otevření nového parku v Březinkách. Můžete čtenářům přiblížit, co vše zde bylo vysázeno a kdy je plánována druhá etapa?**

Park Březinky vznikl v místě nové zástavby na ulici T. G. Masaryka. V úterý 29. června byla slavnostně otevřena první část parku, v místě bylo vysázeno celkem 24 kusů stromů: javor mléč (9 ks), hloh obecný (7 ks), bříza bělokorá (1 ks), javor babyka (4 ks), bříza černá (1 ks), višně chloupkatá (2 ks). Dále bylo vysázeno také 144 kusů keříků meruzalky alpské. Součástí parku jsou také lavičky a místo pro grilování. Dle mého názoru se realizace parku velmi povedla a přispěje ke zkvalitnění bydlení v této části města. Termín realizace druhé etapy parku zatím není určen. Předpokládám, že to bude v okamžiku, kdy vznikne na přilehlém pozemku bývalého kasárenského autoparku nová výstavba, kterou tam plánuje Královéhradecký kraj.

**V další otázce bych se ráda dotkla budoucnosti bývalého hotelu Metuj. Jak město plánuje jeho budoucí využití?**

Pokusím se chronologicky popsat dosavadní dění okolo bývalého hotelu Metuj. Po jeho zakoupení v roce 2020 Rada města uložila Odboru majetku města zahájit kroky vedoucí ke zpracování studie jeho využití s vazbou na přestavbu jednotlivých podlaží na seniorské a startovací bydlení a zároveň s tím vyřešit i související potřebu parkování.

Studii zpracovala firma ORGATEX – NÁCHOD, s. r. o., a Rada města se s ní seznámila na letošním únorovém zasedání. Následně bylo Odboru majetku města uloženo projednat se zpracovatelem studie nové uspořádání bytů v posledním podlaží, a to dle požadavku dotačních podmínek Ministerstva pro místní rozvoj – podprogram 117D0640 Podporované byty 2020, včetně prověření možnosti umístit parkování aut uvnitř objektu.

Zpracovatel studie následně provedl úpravu posledního podlaží a parkovacích míst. Problematika bytového domu byla poté projednána v Komisi pro výstavbu a rozvoj, Komisi bytové, Komisi sociální a v květnu na toto téma proběhl i seminář pro zastupitele.

Rada města na svém červnovém zasedání podpořila vybudování celkem 19 bytů. Z toho 16 bytů do 50 m<sup>2</sup> a 3 byty nad 50 m<sup>2</sup>. Kromě bytů by měly v přízemí objektu vzniknout nebytové prostory a celkem 27 parkovacích míst.

Na zasedání Zastupitelstva města, které proběhlo 24. června, schválili zastupitelé novou investiční položku v rozpočtu měs-



**Ing. Libor Hovorka**  
místostarosta

ta 2021, a to "Bytový dům Metuj – PD" dle upravené Studie přeřešení bývalého hotelu Metuj na Bytový dům Metuj projekční kanceláří Orgatex-Náchod, s. r. o., bez využití žádosti o poskytnutí dotace z programu Ministerstva pro místní rozvoj, Podpora bydlení z podprogramu Pečovatelský byt. V této souvislosti schválilo také novou položku rozpočtu "Bytový dům Metuj – PD" ve výši 600 tis. Kč. ZM mi jako místostarostovi uložilo zajistit zpracování projektové dokumentace dle upravené "Studie přeřešení bývalého hotelu Metuj na Bytový dům Metuj" v kompletní projektové přípravě, vč. stupně dokumentace pro provedení stavby, požádat o stavební povolení a seznámit ZM

s výší finančních předpokládaných nákladů na rekonstrukci stavby, s možností zvýšení počtu bytů 2+KK na úkor bytů 1+KK. Současně také zastupitelstvo schválilo zahájení projekčních prací na bytovém domě bez ohledu na dotační možnosti energetických úspor z důvodu, že v současné době nejsou vypsaný vhodné dotační tituly.

**Dětem začínají letní prázdniny a mnohým občanům dovolené. Co byste jim popřál? A prozradíte nám, jak budete trávit léto vy?**

Celý školní rok byl značně poznamenán omezeními souvisejícími s nakažou COVID-19. Když jsem v loňském červencovém čísle přál všem dětem a občanům města klidné prázdniny, tak mne nenapadlo, že ten následující školní rok bude ještě komplikovanější, než ten 2019/2020. Chtěl bych poděkovat všem učitelům a rodičům, že tento velice náročný školní rok zvládli. Pevně věřím, že od září se všichni sejdou opět ve zdraví ve školách a nový školní rok 2021/2022 bude již ve znamení normální školní docházky. Přeji také všem občanům našeho města, aby si užili léto v kruhu rodiny a přátel. Já budu letní dny trávit především doma v Novém Městě nad Metují, ale společně s manželkou plánujeme i kratší pobyt v jižních Čechách.

**mmm**  
nové město nad metují

Děkuji za rozhovor.  
(EK)

**Zážitkové komentované prohlídky**

**Město na skále** (12. a 26. 7. 2021)

**Město hodiněk**  
(19. 7. 2021)

Prohlídky začínají vždy od 14 hod. u infocentra (Husovo náměstí 1225).

**Doporučujeme rezervaci na tel. 491 472 119 nebo v IC.**

(prohlídky se konají při minimálním počtu 5 účastníků)

Standardní vstupné: 20 Kč, Rodinné vstupné: 50 Kč

## Zprávy z radnice

*Do uzávěrky červencového čísla Novoměstského zpravodaje proběhla dvě zasedání Rady města Nové Město nad Metují (dále jen RM).*

### RADA MĚSTA Č. 65

Zasedání RM proběhlo dne 17. května 2021 za účasti všech sedmi radních. Program jednání obsahoval 42 bodů a jednání trvalo od 13.00 do 19.43 hodin.

#### Školství, kultura a sport:

» **RM souhlasila** s přijetím věcného daru pro Základní školu a Mateřskou školu Krčín od fy TIMA, s. r. o. - dárky pro žáky budoucí 1. třídy v hodnotě 5.578 Kč.

» **RM vzala na vědomí** informaci o získání dotací z dotačních programů Královéhradeckého kraje. RM vyslovila poděkování ředitelům Základní školy a Mateřské školy Krčín, Základní školy Nové Město nad Metují, Komenského 15, okres Náchod, Městského muzea Nové Město nad Metují a Městského klubu v Novém Městě nad Metují za aktivitu, která vedla k získání dotací z dotačních programů KHK.

» **RM souhlasila** s převzetím zástity nad 17. ročníkem závodu ve šplhu na laně „Velká cena Nového Města nad Metují v athénském šplhu“ konaného v sobotu 26.06.2021 na Husově náměstí a s poskytnutím 25 kusů tašek s propagačními materiály pro oceněné sportovce.

#### Majetkoprávní úkony:

» **RM souhlasila** s pokácením 3 ks smrků rostoucích na p. p. č. 872/1 v k. ú. Nové Město nad Metují (Jiráskův park) a 2 ks hrušní rostoucích na p. p. č. 154/1 v k. ú. Krčín (ul. Černčická).

#### Rozvoj:

» **RM schválila** Smlouvu o poskytnutí dotace z dotačního fondu Královéhradeckého kraje na projekt s názvem „Obnova bývalé školy v Krčíně, II. etapa“ mezi městem Nové Město nad Metují a Královéhradeckým krajem, Pivovarské náměstí 1245, Hradec Králové a pověřuje starostu jejím podpisem.

» **RM souhlasila** s přesunutím stávajícího ukazatele rychlosti z ul. Halínská ve Spech do Vrchovin na sloup VO se zachováním napájení ze solárního panelu a pověřuje OMM zajištěním tohoto stanovení a objednaním montáže.

» **RM schválila** zadávací dokumentaci na akci „Rekonstrukce WC v ZŠ Malecí“ ve znění přílohy tohoto bodu a souhlasí s vyhlášením této veřejné zakázky.

» **RM souhlasila**, aby OMM zahájil přípra-

vu a projednávání s dotčenými vlastníky a se státní památkovou péčí nového umístění lávky pro pěší pod zámek v poloze mimo stávající opěry, v užším provedení z ocelové konstrukce s dřevěnými prvky a ukládá Oddělení majetku města předložit zpětnou vazbu z tohoto projednání do RM 67, vč. návrhu na odsouhlasení nové položky rozpočtu na zpracování této projektové dokumentace a návrhu rozpočtového opatření a schválení zadání zpracování této projektové dokumentace.

» **RM schválila** stavební program „Kulturní centrum Kino 70“ v Novém Městě nad Metují, který bude součástí soutěžních podmínek architektonické soutěže. RM dále schválila porotu architektonické soutěže o návrh „Kulturní centrum Kino 70“ v tomto navrženém složení: závislí členové poroty: Ing. Libor Hovorka - místostarosta, MgA. Vít Lukas - městský architekt, náhradník poroty: p. Petr Hable; a nezávislí členové poroty: Ing. arch. Miroslav Cikán, Ing. arch. Ondřej Beneš Ph.D., Ing. arch. MgA. Pavel Nasadil, MgA. Ondřej Císler.

» **RM souhlasila** se zjednosměrněním ulice Na Výsluní ve směru od ulice Slunečné směrem k ulici Československé armády. Ulice Pod Vodojemem a Třešňová zachovat jako obousměrné. Do ulice V Aleji mezi ulicemi Leštinská a U Lesa doplnit dopravní značení „Zákaz zastavení“ v obou směrech.

» **RM uložila** starostovi, místostarostovi a Oddělení majetku města projednat v rámci Studie Bytový dům Metuj v ul. Klosova tato témata: optimální rozsah projektové přípravy v rámci přípravy veřejné zakázky, smysluplnost využití dotační podpory od MMR ČR na bezbariérové byty, skladbu velikosti bytů z pohledu potřeb města a možnost získat dotaci na úsporu energií - zateplení.

#### Různé:

» **RM vzala na vědomí** Zápis č. 4/2021 z jednání Komise rozmišťovací ze dne 05.05.2021 s návrhem na obsazení 2 míst v Domově pro seniory Oáza, T. G. Masaryka 1424 v Novém Městě nad Metují.

### RADA MĚSTA Č. 66

Zasedání RM proběhlo dne 31. května 2021 za účasti všech sedmi radních. Program RM obsahoval 15 bodů a jednání trvalo od 13.00 do 22.05 hodin. Jednalo se o tzv. koncepční RM, kde není k projednání velké množství bodů, ale řeší se dlouhodobější problematika předem vybraných témat.

#### Různé:

» **RM schválila** na základě doporučení hodnotící komise na realizaci veřejné zakázky „Dodávka zemního plynu - společně

zadávání pro sdružené zadavatele“ jako vítěze veřejné zakázky nabídku společnosti Pražská plynárenská, a. s., se sídlem Národní 37, Praha 1, za nabídkovou cenu 5.139.396 Kč bez DPH a pověřila starostu podpisem smlouvy.

» **RM souhlasila** s provedením chodníku před bytovým domem v ul. T. G. Masaryka na p. p. č. 646/1, k. ú. Nové Město nad Metují se stávající povrchovou úpravou, tedy bez provedení hrubšího povrchu zámkové dlažby a zároveň stanovuje roční zkušební období, určené ke sledování, zda je chodník plně funkční i bez hrubšího povrchu dlažby. Pokud se během následujícího roku ukáže problém s povrchovou úpravou chodníku, provede Ing. Lubomír Dědek úpravu povrchu zámkové dlažby.

» **RM byla seznámena** s návrhem Zprávy o uplatňování Zásad územního rozvoje KHK v uplynulém období (únor 2018 - duben 2021), především pak části týkající se podnětů města Nové Město nad Metují na vymezení koridoru pro vytvoření jižního obchvatu Nového Města nad Metují v trase Spy - Vladivostok - Osmá - Nahořany, které město opakovaně předkládalo na základě výsledku místního referenda, konaného ve dnech 05. a 06.10.2018.

» **RM schválila** návrh zadávací dokumentace na Komplexní pojištění města a jeho PO, ve znění upravené přílohy k tomuto bodu.

» **RM byla seznámena** se sdělením zástupců společnosti Vodovody a kanalizace Náchod, a. s., kteří byli pozváni na zasedání koncepční RM 66 dne 31.05.2021 a odpovídali na dotazy radních spojené s plánovanou stavbou kanalizace ve Spech.

#### Budoucnost areálu Sportovního klubu Nové Město nad Metují

» **RM vzala na vědomí** informace ředitele Sportovního klubu Nové Město nad Metují, z. s., a zhotovitele projektu, kterými reagovali na dotazy a připomínky radních, které se týkaly plánovaného projektu „Nové zastřešení tribuny a některých dalších úprav v areálu SK“. RM konstatovala, že ředitel SK Nové Město nad Metují, z. s., nepředložil do RM 66 žádnou úpravu projektu „Nové zastřešení tribuny a některých dalších úprav v areálu SK“ v tom smyslu, jak bylo doporučováno na ZM 18. RM uložila starostovi informovat ředitele SK Nové Město nad Metují, z. s., o nutnosti snížit podstatně finanční náročnost projektu a směřovat projekt hlavně k zastřešení a řešení zavlažovacího systému. RM konstatuje, že je nutné řešit celý areál SK Nové Město nad Metují, z. s., převodem do majetku města za účelem zajištění dlouhodobého rozvoje sportovního areálu pro potřeby sportovní veřejnosti a ukládá starostovi vyvolat v tomto smyslu jednání se SK Nové Město nad Metují, z. s.

**Nepovolené či jinak legislativně problematické stavby na území města**

» **RM byla seznámena** s předloženým přehledem nepovolených či jinak legislativně problematických staveb či jiných stavebních činností, které se vyskytují na území města Nové Město nad Metují. Oddělení majetku města ve spolupráci s městským architektem provedlo své místní šetření, na kterém byl prověřován stávající stav problematické výstavby a dalších stavebních či jiných činností na území města. Po uskutečněním místním šetření byl vytvořen seznam provedených staveb a dalších činností na území města, u kterých se předpokládá, že nebyly řádně povoleny a jsou v rozporu se stavebním zákonem, bez souhlasu stavebního úřadu a bez souhlasného vyjádření města jako účastníka řízení a dále se jedná o stavby nebo činnosti, které jsou legislativně problematické. RM

v této souvislosti uložila Odboru majetku města ve spolupráci s Odborem výstavby a regionálního rozvoje a Oddělením dopravy a silničního hospodářství zpracovat a předložit do RM aktualizovaný seznam zjištěných nepovolených a legislativně problematických staveb a stavebních úprav, které v současnosti nejsou řešeny Odborem výstavby a regionálního rozvoje, příj. Oddělením dopravy a silničního hospodářství a ke kterým nedalo město jako účastník řízení souhlas.

**Koncepce zeleně ve městě**

» **RM schválila** navrženou změnu výsadby stromořadí v Nádražní ul., tj. náhradu stávajících kulovitých javorů (Acer platanoides Globosun) sloupcovitými sakurami na kmínku (Prunus serrulata Amanogawa), s výškou nasazení koruny min. 2,2 m, přibližně ve stejném počtu jako jsou ve stáva-

jícím stromořadí.

» **RM projednala** podnět Ing. Dostála ke koncepčnímu přístupu k zeleni a vzala na vědomí vyjádření odborných útvarů k dané problematice. RM ukládá Oddělení majetku města vytvořit ve spolupráci s Technickými službami a Ing. Dostálem materiál s určením vhodných lokalit k náhradní výsadbě a její druhové skladbě.

*Podrobná znění zápisů a usnesení ze zasedání RM jsou pravidelně zveřejňována na internetových stránkách města, nebo jsou k dispozici na MěÚ. Souhrny usnesení z jednotlivých zasedání jsou pak zveřejňovány v zákonných lhůtách na úřední desce MěÚ u Komerční banky a rovněž na elektronické úřední desce na [www.strankach.mesto.cz](http://www.strankach.mesto.cz).*

(EK)

**OKÉNKO DO PARTNERSKÝCH MĚST**

# Auto plné her startuje za koronavirových podmínek

Roky 2020 a 2021 byly pro rodiny těžkou dobou. Z důvodu koronavirové pandemie nemohlo mnoho dětí chodit do školek nebo škol a také dětská hřiště byla dočasně nedostupná. Auto plné her městského Odboru pro podporu dětí a mládeže muselo také zůstat v garáži a i nadále tam bude muset zůstat. Vzhledem k tomu, že incidenční hodnoty rychle klesají a pěkného počasí přibývá, blíží se větší využití v dohledné době.

**Od 16. června 2021 připravuje tým Auta plné her pravidelně každou středu rozsáhlou nabídku her před Domem mládeže v ulici Weidenweg (JaW).**

Na rozdíl od otevřeného mobilního využití her je k tomu nutná rezervace.

„Těší nás, že od poloviny června můžeme dětem a jejich rodinám nabídnout rozsáhlou nabídku pohybu. V těchto ne zcela snadných dobách vám Auto plné her se skákacím hradem, malířským koutkem a různými pohybovými prvky jistě opět nabídne zvláštní zážitek. To nám v minulém roce ukázalo sedm využití, která jsme mohli provést po letních prázdninách,“ informuje Mike Dörflinger, pověřený podporou dětí a mládeže.

V uplynulém roce přišlo celkem okolo 500 velkých a malých dětí do ulice Weidenweg – samozřejmě s přihlédnutím k hygienickým podmínkám, které je nutné letos znovu dodržovat, abychom každého ochránili před možnou koronavirovou infekcí!“ uvádí dále Mike Dörflinger.

Na zúčastněné osoby čekají šlapací autíčka, střelení na bránu, skákací hrad, malovací koutek, minigolf, malá trampolína, stolní fotbal, stolní tenis a mnoho dalšího. Také hildenský cirkus se slackkline-akcí a žonglovacími prvky bude také opět k dispozici.

Catharina Giesler, vedoucí Odboru pro podporu dětí a mládeže je ráda, že její tým opět našel dobré řešení pro start akce Auto plné her: „Pro zážitek dětí a mládeže, ale i pro jejich osobnost je velmi důležité, aby si sdílely společně zkušenosti se svými vrstevníky. Čistě digitální svět v žádném případě nefunguje a je nejvyšší čas, aby se zase vrátil ten správný život.“

*„V příštím roce se Auto plné her snad bude moci vydat na velkou túru po Hildenu,“ přejí si Catharina Giesler a Mike Dörflinger.*



## Neznámý pachatel způsobil půlmilionovou škodu na městské zeleni

V úterý 8. června 2021 Městský úřad zjistil, že došlo k úhynu 5 kusů velkých buků v horní části areálu OÁZY. Mrtvé stromy se nacházejí uprostřed ucelené linie shodně starých buků, kdy ostatní stromy jsou plně zdravé a perspektivní.

Po bližším ohledání bylo zjištěno, že jsou jejich kmeny u paty navrtány – vždy větším počtem otvorů po obvodu kmene.

Je tedy bez nejmenších pochyb, že příčinou jejich úhynu je právě ono navrtání kmenů a pravděpodobná aplikace pro stromy jedovaté látky do těchto otvorů.

Vzhledem ke skutečnosti, že se stromy nenacházejí u žádné cesty či vyšlapané pěšiny a nejsou ani z žádného běžného místa pohybu lidí vidět, se evidentně nejedná o vandalský čin, ale záměrnou činnost s cílem tyto stromy zahubit.

Jelikož odhadovaná cena stromů se pohybuje okolo půl milionu korun, jedná se zde o trestný čin. V současné době je již objednan odborný znalecký posudek, který bude podkladem pro podání trestního oznámení na neznámého pachatele.

Věc je velice smutná a jedná se o velkou ztrátu, která naruší celkovou koncepci parku, ve které se počítá s vycházkovým okruhem podél této krásné řady stromů.

Kdo z našich spoluobčanů mohl mít tak silný motiv? Komu mohlo právě těchto pět jedinců uprostřed řady vadit, že se odhodlal spáchat tak odsouzeníhodný čin? Odpovědět na tyto otázky si do doby vyšetření věci Policií ČR může každý sám.

*Mgr. Adam Balcar, člen Komise životního prostředí*



## Spolek pro záchranu kaple sv. Jana Nepomuckého získal Cenu Rady Královéhradeckého kraje



Ve středu 16. června 2021 proběhlo v Muzeu východních Čech v Hradci Králové vyhlášení Cen Rady Královéhradeckého kraje za příkladnou realizaci obnovy architektonického dědictví v Královéhradeckém kraji za rok 2020 v kategorii „Významný počin a dlouhodobý přínos památkové péči na území Královéhradeckého kraje“. Vedení našeho města přihlásilo do této soutěže v podkategorii „Iniciativní přístup k záchraně a obnově konkrétního objektu nebo skupiny objektů“ Spolek pro záchranu kaple sv. Jana Nepomuckého, jehož předsedou je pan Luděk Hojný, který se společně se svojí ženou Zdeňkou již řadu let o kapli sv. Jana Nepomuckého vzorně stará. Ze tří finalistů byl Radou Královéhradeckého kraje jako nejlepší vyhodnocen náš novoměstský spolek, který kromě plakety získal i finanční prémii ve výši 50 000 Kč, kterou použije na rekonstrukci střechy kaple. Gratulujeme!

(EK)

## Informace z druhého zasedání pracovní skupiny Kino 70

Přinášíme souhrn informací z druhého zasedání pracovní skupiny Kino 70. To se konalo za plné účasti všech členů v budově kina. V úvodu všechny přivítal místostarosta Ing. Libor Hovorka a dále jednání vedl organizátor architektonické soutěže Ing. arch. MgA. David Mateáško. Členové byli seznámeni s problematikou parkování v okolí kina, které znamená snažit se nezatěžovat kapacitu rekonstruované budovy. Během jednání byl upřesněn stavební program připravované soutěže a diskutováno složení hodnotící poroty. Ta bude zasedat ve složení: Ing. Libor Hovorka – místostarosta, MgA. Vít Lukas – městský architekt, Petr Hable – starosta (jako náhradník) a nezávislí členové: Ing. arch. Miroslav Cikán, Ing. arch. Ondřej Beneš Ph. D., Ing. arch. MgA. Pavel Nasadil, MgA. Ondřej Císlar. Složení poroty schválila Rada města, která rovněž schválila upravený program a návrh stavebních prací. V následujících dnech svolá Ing. arch. MgA. David Mateáško třetí jednání pracovní skupiny, o kterém vás budeme následně informovat.

(EK)

# Letní rodičovské starosti v Centru prevence Mandl

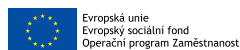

V Centru prevence Mandl, kromě poskytování služeb klientům, nadále pokračujeme ve vyhledávání a zprostředkování informací občanům města. Naše zařízení funguje i v letních měsících a dalším tématem, které s vámi sdělíme v podobě informačního kvízu, je děti a prázdniny. Rodiče často řeší, kam děti alespoň na pár dní o prázdninách umístit, kde a jak sehnat peníze. Věříme, že vám budou některé informace užitečné. Každá otázka má jedinou správnou odpověď. Otestujte své znalosti a na konci si můžete ověřit správnou odpověď.

**1) Nemám peníze na letní pobytový tábor pro dítě, je pro mě problém dítě na tábor dopravit, dítě odmítá na tábore spát apod. Existuje nějaká alternativa?**

- a) ne, každé dítě by mělo zvládnout spát na táboře a rodič musí šetřit, aby tábor dokázal zaplatit
- b) příměstský tábor (tj. dítě spí doma, příznivější cena, zpravidla v blízkém okolí města)
- c) děti na tábor jezdit nepotřebují

**2) Jsem samoživitel/ka v tíživé finanční situaci a rád/a bych svému dítěti dopřál/a letní tábor. Nemám ale dostatek financí.**

- a) letní tábory jsou zbytečný luxus
- b) dítě pojede, až bude mít rodič dostatek peněz
- c) rodič samoživitel může požádat o příspěvek některou z nadací či organizací (např. Klub svobodných matek)

**3) Moje dítě je často nemocné, trpí astmatem, nadváhou, alergiemi, je oslabené životním prostředím a já nemám peníze třeba na cestu k moři, mám nárok na nějakou pomoc?**

- a) marná snaha

- b) můžu zkusit poprosit o pomoc příbuzné
- c) můžu oslovit dětskou lékařku s žádostí o návrh na ozdravný pobyt, který je plně hrazen pojišťovnou (nejblíže Dětská ozdravovna Království Nemojov)

**4) Když potřebuji zajistit péči o dítě předškolního věku a v mateřské škole není místo, je ještě nějaká další možnost?**

- a) ano, existuje služba péče o dítě v dětské skupině (od 1 roku do zahájení povinné školní docházky, nejméně na 6 hodin denně)
- b) ne, kromě mateřské školy nic jiného neexistuje
- c) můžu požádat o hlídání jediné babičku

**5) Když jeden z rodičů neplní svou výživovací povinnost vůči nezaopatřenému dítěti („alimenty“), vzniká tomuto dítěti nárok na sociální dávku hrazenou státem, kterou je od 1. července 2021:**

- a) náhradní výživné (za splnění určitých podmínek)
- b) dávka za neplatiče
- c) sociální dávka pro děti

**6) Když je dítě v nouzi nebo krizi, jsou ohrožena jeho základní práva, existuje nějaké pobytové zařízení, které může pomoci?**

- a) pro děti žádné zařízení není
- b) ano, ale vždy jen se souhlasem rodičů
- c) Zařízení pro děti vyžadující okamžitou pomoc (nejblíže ZDVOP Nemojov, Dětské centrum Dvůr Králové n. L.)

správné odpovědi: 1)b, 2)c, 3)c, 4)a, 5)a, 6)c  
Tým Centra prevence Mandl



Jste pečující a obáváte se situace, že se náhle nebudete moci starat o své blízké?

## Využijte Nouzový plán péče

Nouzový plán umožní **zastoupit vás v péči**, když se ocitnete v nouzové situaci jako je náhlé onemocnění, hospitalizace či úraz. Tato novinka vznikla v Irsku jako reakce na pandemii koronaviru a obavy pečujících a byla ve **spolupráci s odborníky** přizpůsobena českým podmínkám.

**Jsem pečující a je na mně závislá další osoba.**

JAN NOVÁK 012345

Zavolejte prosím bezplatnou linku Pečuj doma  
800 915 915 nebo tísňovou linku 112.

**Potřebujete se dozvědět více? Nebojte se na nás obrátit...**

**800 915 915**

bezplatná poradenská linka pro pečující, denně od 9 do 20 h.

[poradna@pecujdoma.cz](mailto:poradna@pecujdoma.cz) • [www.pecujdoma.cz](http://www.pecujdoma.cz)

„Nouzový plán péče využiji i jako praktická lékařka, při výjezdech je užitečné, že budu mít k dispozici všechny údaje o daném člověku.“  
MUDr. Eva Kasalická, praktická lékařka Křivoklát, Sdružení praktických lékařů ČR



„V Prachaticích se připojujeme k Nouzovému plánu péče, protože z praxe víme, že pečující se často bojí právě toho, že se o jejich blízké nebude mít kdo postarat.“

Hana Rabenhauptová, referentka pro samosprávu a komunitní plánování, MěÚ Prachatice

**Nouzový plán péče už máte a co teď? Odpočívajte a užívejte si vědomí, že pokud se něco přihodí, jste připraveni — máte Nouzový plán péče.**



# STAVEBNÍ POVOLENÍ – ANO, ČI NE?

Řada občanů našeho města zvelebují své pozemky přístavbou různých přístřešků, altánů a jiných drobných staveb a mnohdy neřeší, zda je nutné zažádat si o stavební povolení či nikoliv. Připravili jsme proto pro vás stručný přehled staveb, kdy není nutné mít povolení od stavebního úřadu. V těchto i všech ostatních případech však doporučujeme se poradit se stavebním úřadem.

Stavby, které povolení nevyžadují, definuje: § 79, 103 stavebního zákona.

**Na pozemcích rodinných domů nebo objektů pro rodinnou rekreaci lze bez jakéhokoliv povolení stavebního úřadu postavit:**

» § 79 odst. 2 písm. o) stavebního zákona

Stavbu do 25 m<sup>2</sup> zastavěné plochy a do 5 m výšky s jedním nadzemním podlažím, podsklepená nejvýše do hloubky 3 m na pozemku rodinného domu nebo stavby pro rodinnou rekreaci, která souvisí nebo podmiňuje bydlení nebo rodinnou rekreaci, neslouží k výrobě nebo skladování hořlavých látek nebo výbušnin, nejedná se o úložiště radioaktivních odpadů obsahující výlučně přírodní radionuklidy nebo jaderné zařízení, nebo stavbu pro podnikatelskou činnost, je v souladu s územně plánovací dokumentací, je umístěná v odstupové vzdálenosti od hranic pozemků nejméně 2 m, plocha části pozemku schopného vsakovat dešťové vody po jejím umístění bude nejméně 50 % z celkové plochy pozemku rodinného domu nebo stavby pro rodinnou rekreaci.

Takovou stavbou může být např. garáž, altán, pergola, kůlna, přístřešek pro auto, zpevněná plocha.

» § 79 odst. 2 písm. p) stavebního zákona

Bazén do 40 m<sup>2</sup> zastavěné plochy na zastavěném stavebním pozemku rodinného domu nebo stavby pro rodinnou rekreaci v zastavěném území nebo v zastavitelné ploše umístěný v odstupové vzdálenosti nejméně 2 m od hranice pozemku, a jeho související technické zařízení.

» § 79 odst. 2 písm. n) stavebního zákona

Skleník do 40 m<sup>2</sup> zastavěné plochy a do 5 m výšky umístěný v odstupové vzdálenosti nejméně 2 m od hranice pozemku, bez podsklepení.

Pokud budou splněny tři nejběžnější parametry výše uvedených staveb – zastavěná plocha, výška a vzdálenost od hranice pozemku, je potřeba také brát zřetel na celkovou zastavěnost pozemku tak, aby zbývala dostatečná plocha zeleně daná územním plánem.

» § 79 odst. 2 písm. f) stavebního zákona

Opěrné zdi do výšky 1 m nebo oplocení do výšky 2 m, které nehraničí s veřejně přístupnými pozemními komunikacemi nebo s veřejným prostranstvím a které se nacházejí v zastavěném území či v zastavitelné ploše.

Pokud bude nový plot hraničit např. s městským chodníkem, je nutné mít mimo jiné souhlas města a požádat stavební úřad o povolení stavby.

Na dokončených stavbách lze provést stavební úpravu nebo udržovací práci, která nepodléhá jakémukoliv povolení stavebního úřadu, když jsou dodrženy podmínky:

» § 103 odst. 1 písm. c) stavebního zákona

Udržovací práce, jejichž provedení nemůže negativně ovlivnit zdraví osob, požární bezpečnost, stabilitu, vzhled stavby, životní prostředí nebo bezpečnost při užívání a nejde o udržovací práce na stavbě, která je kulturní památkou.

» § 103 odst. 1 písm. d) stavebního zákona

Stavební úpravy, pokud se jimi nezasahuje do nosných konstrukcí stavby, nemění se vzhled stavby ani způsob užívání stavby, nevyžadují posouzení vlivů na životní prostředí a jejich provedení nemůže negativně ovlivnit požární bezpečnost stavby a nejde o stavební úpravy stavby, která je kulturní památkou.

**Takovými opravami nebo úpravami může být např.:**

» Výměna oken, dveří, pokud se nemění rozměry stavebního otvoru.

» Zateplení rodinného domu, pokud se výrazně nemění jeho vzhled.

» Výměna střešní krytiny, pokud se nejedná o azbest nebo nedojde k navýšení zatížení konstrukce krovu.

» Veškeré opravy stavebních konstrukcí a prvků, opravy technického zařízení, pokud jsou splněny výše uvedené podmínky stavebního zákona.

Posouzení rozsahu těchto prací není vždy zcela jednoznačné, proto doporučujeme předem se obrátit na stavební úřad.

Pokud splníte všechny podmínky stavebního zákona a pustíte se do realizace stavby nevyžadující jakéhokoliv povolení stavebního úřadu, je třeba mít na zřeteli tyto povinnosti:

» § 152 odst. 1 stavebního zákona:

Stavebník je povinen dbát na řádnou přípravu a provádění stavby; tato povinnost se týká i terénních úprav a zařízení. Přitom musí mít na zřeteli zejména ochranu života a zdraví osob nebo zvířat, ochranu životního prostředí a majetku, i šetrnost k sousedství. K tomu je povinen zajistit provedení a vyhodnocení zkoušek a měření předepsaných zvláštními právními předpisy. Tyto povinnosti má i u staveb a jejich změn nevyžadujících stavební povolení ani ohlášení nebo u jiného obdobného záměru, například zřízení reklamního zařízení. U staveb prováděných svépomocí je stavebník rovněž povinen uvést do souladu prostorové polohy stavby s ověřenou projektovou dokumentací. O zahájení prací na stavbách osvobozených od povolení je povinen v dostatečném předstihu informovat osoby těmito pracemi přímo dotčené.

**Závěrem:**

» Pokud splníte výše uvedené požadavky stavebního zákona, můžete se pustit do stavby bez stavebního povolení.

» Před realizací informujte sousedy, kteří by mohli být stavbou dotčeni.

» Při realizaci nesmíte nikoho poškodit a být šetrný k sousedství. Pokud vám výše uvedený přehled není dostatečně srozumitelný, nebo je v něm něco nejasného, obraťte se na stavební úřad, kde vám rádi poradí.

Ing. Miloš Skalský

## POSTUP PRO ZŘÍZENÍ, ÚPRAVU NEBO ZRUŠENÍ PŘÍJEZDU NA SOUKROMÝ POZEMEK

V případě žádosti o povolení zřízení, úpravy či zrušení dopravního připojení sousední nemovitosti (dále též „sjezd“) k místním komunikacím nebo silnicím II. a III. tříd, jsou žadatelé povinni o toto zažádat příslušný silniční správní úřad (Oddělení dopravy a silničního hospodářství, dále jen „ODSH“). U sjezdů vedených ze silnic přes chodníky k připojované nemovitosti je ve správním řízení nutné kromě kladného stanoviska vlastníka silnice, taktéž doložit kladné stanovisko vlastníka dotčeného chodníku, přes které povede dopravní připojení. Přílohou žádosti podané na ODSH jsou dále: situace dopravního připojení s vyznačenými rozhledovými poměry sjezdu, fotodokumentace rozhledů, vzorový příčný řez sjezdu, kopie snímku katastrální mapy a v případě zastupování i plná moc. Na základě výše uvedených podkladů si v rámci správního řízení ODSH vyžádá závazné stanovisko příslušného orgánu Policie ČR, Dopravního inspektorátu Náchod.

Ing. Petr Kubala



**Městská policie Nové Město nad Metují, náměstí Republiky 6, tel.: 156**

**Sledované období: 10.05.2021 – 10.06.2021**

V tomto období MP řešila celkem 165 událostí. Dopravních přestupků bylo 61, ostatní přestupky byly zaznamenány ve 12 případech a PČR jsme předávali 1x důvodně podezření ze spáchání trestného činu. Právě v souvislosti s trestnou činností bych chtěl vyzdvihnout vynikající práci místního Obvodního oddělení PČR, které v loňském roce dosáhlo objasnění trestných činů ve výši 68,7 % což je jeden z nejlepších výsledků v Královéhradeckém kraji. Dle informací zástupců PČR by tohoto výsledku nebylo dosaženo bez kvalitního městského kamerového systému a spolupráce s Městskou policií, kterou obě strany hodnotí jako bezproblémovou a pro bezpečnost občanů nepostradatelnou.

V měsíci květnu automatický radar provedl kontrolní měření u 25 465 vozidel. Ve 221 případech bylo zjištěno překročení nejvyšší dovolené rychlosti a tyto přestupky byly předány k řešení správnímu orgánu.

Uplynulé období bylo bohužel ve znamení velmi vážných nehod motokářů, kteří se na naše silnice vrátili s pěkným počasím. To s faktem opět houstnoucího provozu znamená mnoho nebezpečných situací a já chci apelovat na všechny účastníky silničního provozu, aby byli obezřetní a vždy se maximálně věnovali řízení, neboť viníkem není vždy motokář, ale mnohdy i nepozorný řidič.

K první nehodě motocyklu došlo 10.05.2021 v 16.22 hodin na hlavním tahu z Nového Města nad Metují na Náchod, poblíž odbočky na Václavice. Ke druhé nehodě došlo na stejné silnici, pouze u odbočky na Přibyslav, a to dne 19.05.2021 v 17.26 hodin. Obě nehody si vyžádaly po jednom zraněném člověku. Poslední a bohužel tragická nehoda se stala dne 21.05.2021 v 10.12 hodin na hlavním tahu z Nového Města nad Metují na Jaroměř u odbočky na Českou Skalici a Nahořany. Tato nehoda si bohužel vyžádala lidský život.

**Výběr z nejzávažnějších nebo nejnáročnějších oznámení:**

**17.05.2021 v 07.23 hodin** byla MP požádána personálem zdravotnického zařízení, které se nachází na ul. T. G. Masaryka, o pomoc s agresivním pacientem. Strážníci na místě pomohli pacienta zklidnit a asistovali při jeho převozu do specializovaného zařízení v Havlíčkově Brodě.

**17.05.2021 v 17.19 hodin** bylo MP nahlášeno, že na kapotě vozidla v ulici Nádražní leží muž. Strážníci na místě zjistili, že muž je namol opilý po oslavě návratu z výkonu trestu. Hlídka MP jej zajistila a převzela do Protialkoholní záchytné stanice v Hradci Králové.

**30.05.2021 ve 21.20 hodin** MP přijala oznámení o spící ženě na chod-

bě v jednom z bytových domů v ulici Malecí. Na místě bylo zjištěno, že žena není pod vlivem návykových látek, ale ve tmě se bála jít do místa bydliště a zde čekala na svého známého, který ji měl pustit do bytu. Hlídka MP ženě nabídla odvoz do místa bydliště, čehož dočasně využila.

**09.06.2021 v 09.15 hodin** přijala MP oznámení o pohřešovaném seniorovi. Ihned se v rámci města rozjelo pátrání, které dobře dopadlo a senior byl v pořádku nalezen.

Městská policie Nové Město nad Metují je sice v oblasti dopravy represivní složkou, ale snažíme se, aby naše činnost nebyla jen o pokutách, ale abychom zajišťovali bezpečnost řidičů i u nejrůznějších situací souvisejících s dopravou. Na prvním snímku můžete vidět naši asistenci při rizikovém kácení a na druhém zase „majáčkovou“ souhru s odtahovou službou, které asistujeme při naložení nepojízdného vozidla.

*Miloš Kratěna, vrchní strážník*



*Kácení ul. Nahořanská*

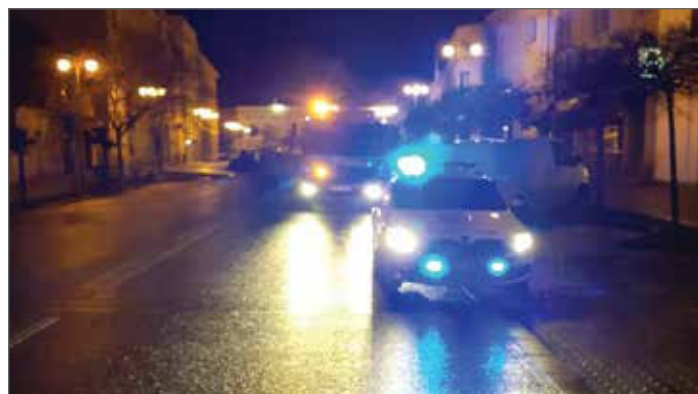

*ul. Komenského*

**HASIČI NOVÉ MĚSTO NAD METUJÍ**

**Výjezdy jednotky, tel.: 491 471 150 nebo tísňové volání 150**

**Květen 2021**

- 2. května – 02.42 h.** - prasklý přívod vody v domě, Nové Město n. Met., ul. Malecí.
- 7. května – 11.20 h.** - otevření bytu (jednotka odvolána před výjezdem), Nové Město n. Met., ul. Družební
- 8. května – 20.41 h.** - dopravní nehoda dvou osobních automobilů, Vrchoviny.
- 9. května – 15.52 h.** - dohašení ohnisek po pálení, Libchyně.
- 10. května – 12.24 h.** - požár paseky, Sněžné (směr Polom).
- 10. května – 16.22 h.** - dopravní nehoda motocyklu, Vrchoviny (směr Náchod).
- 10. května – 17.39 h.** - požár paseky, Náchod - Malé Poříčí
- 11. května – 10.07 h.** - planý poplach (dopravní nehoda hlášená systémem e-call), Libchyně
- 11. května – 13.40 h.** - požár lesa, Sněžné
- 12. května – 14.43 h.** - planý poplach (připálené jídlo na plotně), Nové Město n. Met., ul. Dukelská

- 13. května – 20.42 h.** - požár kontejneru, Nové Město n. Met., ul. Kłosova.
- 14. května – 09.33 h.** - dopravní nehoda osobního automobilu, Vrchoviny (směr Náchod).
- 16. května – 00.56 h.** - odstranění stromu z komunikace, Nové Město n. Met., ul. Na Tábore.
- 16. května – 15.22 h.** - planý poplach (nenahlášené pálení), Bohuslavice.
- 18. května – 06.22 h.** - dopravní nehoda osobního automobilu a autobusu, Nové Město n. Met., ul. T. G. M.
- 19. května – 13.32 h.** - otevření domu, Nové Město n. Met., ul. 1. máje.
- 19. května – 17.26 h.** - dopravní nehoda osobního automobilu a motocyklu, Vrchoviny (směr Náchod).
- 21. května – 09.56 h.** - otevření bytu, Nové Město n. Met., ul. Družstevní.
- 21. května – 10.15 h.** - dopravní nehoda osobního automobilu a motocyklu, Nové Město n. Met. (směr Nahořany)
- 21. května – 12.55 h.** - odstranění stromu z komunikace, Václavice.
- 27. května – 21.14 h.** - transport pacienta do vozu ZZS, Nové Město n. Met., ul. Lomená.
- 31. května – 20.15 h.** - požár tuje, Nové Město n. Met., ul. Č. S. A.

# KULTURNÍ PŘEHLED [ ČERVENEC 2021 ]

Nové Město nad Metují



## VÝSTAVY



### MĚSTSKÁ GALERIE ZÁZVORKA

22.5. – 25.7. **Jaromír E. Brabenec / No-Ne?**  
 31.7. – 10.10. **Sdružení českých umělců grafiků  
 Hollar Praha a Umělecká beseda**

### MĚSTSKÉ MUZEUM

11.5. – 30.10. **Mechanický svět Kamila Andrese**

### MĚSTSKÁ KNIHOVNA

1.6. – 31.8. **Výstava výtvarných prací  
 k 520. výročí založení města**

### ZÁMEK RODINY BARTOŇ-DOBENÍN

15.6. – 18.9. **Svět kostiček**  
 26.6. – 30.7. **Portréty a jiné pohledy**  
 červenec – srpen **Plechová abstrakce**  
 (fotografie Martina Veselého)  
 9. – 11.7. **Výstava kaktusů a sukulentů**  
 31.7. – 20.8. **Pohledy a vize XV.**

4. 7. – 18 hod. – zámek rodiny Bartoň-Dobenín

### NOVOMĚSTSKÁ FILHARMONIE POD ŠÍRÝM NEBEM

Koncert na zámeckém nádvoří. Vstupné 100 Kč.  
[www.nofi.cz](http://www.nofi.cz)



9. 7. – 11 hod. – Infocentrum

### SLAVNOSTNÍ OTEVŘENÍ INTERAKTIVNÍHO SÁLU MĚSTO HODINEK

Komentovaná prohlídka za účasti zástupců města a firmy  
 ELTON hodinářská, tematický program pro děti. Vstup zdarma.  
[www.infocentrum-nmnm.cz](http://www.infocentrum-nmnm.cz)



12. a 26. 7. – 14 hod. – Infocentrum

### MĚSTO NA SKÁLE

Pondělní komentované prohlídky. Zajímavosti z historie města  
 odlehčenou formou. Vstupné 20 Kč / os. nebo 50 Kč / rodina.  
 Rezervace na tel. 491 472 119 a v IC.  
[www.infocentrum-nmnm.cz](http://www.infocentrum-nmnm.cz)



17. 7. – 9–17 hod. – Městské muzeum

### MUZEJNÍ STAROČESKÉ TRHY

Ve venkovních prostorách muzea a Spolkového domu.  
[www.muzeum-nmnm.cz](http://www.muzeum-nmnm.cz)



18. 7. – 16 hod. – Husovo náměstí

### FLASTR

Letní koncert acoustic & bluegrass kapely.  
[www.mestskyklub.cz](http://www.mestskyklub.cz)



19. 7. – 14 hod. – Infocentrum

### MĚSTO HODINEK

Pondělní komentované prohlídky. Zajímavosti z historie měření  
 času a hodinek PRIM. Vstupné 20 Kč / os. nebo 50 Kč / rodina.  
 Rezervace na tel. 491 472 119 a v IC.  
[www.infocentrum-nmnm.cz](http://www.infocentrum-nmnm.cz)



24. 7. – 16 hod. – zámek rodiny Bartoň-Dobenín

### ORNAMENT NA ZÁMKU

Edukační prohlídky o výtvarných stylech.  
[www.zameknm.cz](http://www.zameknm.cz)



26.–30. 7. – Městská knihovna

### LETNÍ ANTIKVARIÁT

Oblíbená akce před knihovnou. Cena 5 Kč / kus.  
[www.zameknm.cz](http://www.zameknm.cz)



30. 7. – 20 hod. – kostel Nejsvětější Trojice

### ENSEMBLE INÉGAL – LOUTNA ČESKÁ

Předprodej v IC a na [www.akademicketydny.cz](http://www.akademicketydny.cz)

31. 7. – 19 a 20 hod. – Městské muzeum

### MUZEJNÍ NOC S JANEM ČERNČICKÝM Z KÁCOVA

Kostýmované prohlídky k 520. výročí založení města, tentokrát  
 o osobnostech. Rezervace na tel. 491 472 119 a v IC.  
[www.muzeum-nmnm.cz](http://www.muzeum-nmnm.cz)



Připravilo Městské informační centrum Nové Město nad Metují.  
 Husovo náměstí 1225. Tel. 491 472 119. [www.infocentrum-nmnm.cz](http://www.infocentrum-nmnm.cz)

## Letní antikvariát



Oblíbená letní akce před budovou knihovny

**začne v pondělí 26. 7. a potrvá do pátku 30. 7.**

Prodáváme od pondělí do čtvrtka od 8 do 17.30 hodin,  
v pátek od 8 do 15.30 hodin nebo do vyprodání zásob.  
V nabídce jsou vyřazené a nevyužité knihy v ceně od 5,- Kč/kus.

## Červenec - srpen 2021

Pro provoz Městské knihovny Nové Město nad Metují budou v červnu platit tato omezení a bezpečnostní pravidla:

Provozní doba - společná pro obě oddělení - pro oddělení pro dospělé a oddělení pro děti a mládež

**Pondělí 8 - 12 a 13 - 18**

**Úterý 8 - 12 a 13 - 15**

**Středa 8 - 12 a 13 - 15**

**Čtvrtek 8 - 12 a 13 - 18**

**Pátek - sobota zavřeno**

Provoz knihovny je omezen na poskytování výpůjčních služeb, základních informačních a poradenských služeb, služeb veřejného internetu a kopírovacích služeb.

*Pohyb uživatelů je omezen na nezbytně nutnou dobu.*

Vstup do knihovny je povolen pouze s ochrannými prostředky dýchacích cest.  
Prosíme o zachovávání rozestupů 2 metry.

### Tipy ke čtení

#### Pro děti



**Lenka Rožnovská: Smutno se musí vyšeptat**  
Pro menší děti. O vyrovnání se s depresí rodiče.

**Terry Pratchett: Pračlověk, který cestoval časem**  
Zábavné sci-fi povídky.



**Jeniffer Donnellyová: Otrávená**  
Pro mladé slečny - retelling Sněhurky.

#### Pro dospělé



**Alena Mornštajnová: Listopád**  
Román. Jak se také mohly dít události po listopadu 1989.

**Bernard Minier: Údolí**  
Šesté pokračování série krimi s Martinem Servazem



**Ladislav Beran: Kytice růží nebožtíkům nevoní**

Sbírka detektivních povídek.

**Petra Stehlíková: Nasterea**  
Třetí díl sci-fi série Naslouchač.



**Florian Illies: 1913 : Co jsem ještě chtěl vyprávět**

Vylíčení rozkvětu kultury a vědy před 1. světovou válkou.

**Jan Balabán: Možná, že odcházíme**  
Náročné povídky o nelehkém životě.



**Aleš Palán: Nevidím ani tmou**

Rozhovory se šesti ženami s těžkým osudem.

**Petr Čornej: Husitská revoluce: Stručná historie**

Vylíčení doby husitských bouří od vynikajícího historika.



**mmmm**  
nové město nad metují

 **MĚSTSKÉ MUZEUM**  
NOVÉ MĚSTO NAD METUJÍ

**ELTON**  
TECHNOLOGIES A.S.

ČLEN  
SKUPINY **CSG**  
CZECHOSLOVAK GROUP



*Slavnostní otevření interaktivního sálu*  
**Město h  dinek**



**9. července 2021 od 11 hodin**  
**Spolkový dům Nové Město nad Metují**

**Komentovaná prohlídka expozice | Tematický program pro děti**

**VSTUP ZDARMA**

**Kino70**  
 NOVÉ MĚSTO NAD METUJÍ

# PROGRAM

## ČERVENEC 2021

čt 1. 7.	17:30	Divoký Spirit	čt 8. 7.	17:30	Ubal a zmiz
čt 1. 7.	20:00	Mstitel	čt 8. 7.	20:00	Black Widow
pá 2. 7.	17:00	Rychle a zběsile 9	pá 9. 7.	17:30	Black Widow
pá 2. 7.	20:00	Očista navždy	pá 9. 7.	20:00	Matky
so 3. 7.	17:30	Matky	so 10. 7.	17:30	Maxinožka 2
so 3. 7.	20:00	Spirála strachu: Saw pokračuje	so 10. 7.	20:00	Black Widow
ne 4. 7.	10:00	Červený střevíček a 7 statečných	ne 11. 7.	10:00	Divoký Spirit
ne 4. 7.	17:30	Tom & Jerry	ne 11. 7.	17:30	Black Widow
ne 4. 7.	20:00	Mstitel	ne 11. 7.	20:00	Ubal a zmiz
po 5. 7.	17:30	Godzilla vs. Kong	po 12. 7.	17:30	Červený střevíček a 7 statečných
po 5. 7.	20:00	Očista navždy	po 12. 7.	20:00	Spirála strachu: Saw pokračuje
út 6. 7.	15:00	Ženská pomsta	út 13. 7.	15:00/19:00	Florencie a galerie Uffizi
út 6. 7.	17:30	Matky	út 20. 7.	15:00	Princezna zakletá v čase
út 6. 7.	20:00	Spirála strachu: Saw pokračuje	út 27. 7.	15:00/19:00	Salvátor Dalí
st 7. 7.	20:00	Black Widow			

**děkujeme za vaše odpovědné chování a že  
dodržíte všechna aktuálně platná nařízení**



[www.kino70.cz](http://www.kino70.cz)

**43. FESTIVAL  
ČESKÉ  
FILMOVÉ  
KOMEDIE**

NOVÉ MĚSTO  
NAD METUJÍ  
12.-18. ZÁŘÍ  
2021

**vstupenky v prodeji od 1. 8.**

[www.festivalkomedie.cz](http://www.festivalkomedie.cz)

**Hravý svět**  
**kostiček**  
pro malé i velké

výstava na **RETRO** vlně

[www.svetkosticek.cz](http://www.svetkosticek.cz)

Hračky a výrobky  
z **KOVOZÁVODŮ SEMILY**  
2021  
15. června – 18. září

Zámek Nové Město nad Metují  
Galerie Pod Žebrovkou

Výstava za samostatné vstupné.  
Otevřeno v rámci otevřené doby zámku.

Kluby kaktusářů při ČZS Nové Město nad Metují a Náchod a zámek Nové Město nad Metují pořádají

**VÝSTAVU KAKTUSŮ, SUKULENTŮ, ACHIMENESŮ, MASOŽRAVÝCH I DALŠÍCH ROSTLIN**

ve dnech 9. – 11. července 2021 od 9.00 do 17.00 hodin

v prostorách zámku Nové Město nad Metují,  
vstupné dobrovolné.



# Novoměstská filharmonie zpátky ve hře!

Symfonický orchestr z podhůří Orlických hor se opět s nadšením vrací na koncertní pódia. Muzikanti bleskurychle připravili program sestavený z rozverných a velmi oblíbených skladeb, jako jsou filmové melodie, Uherské tance a Kankán. Posluchači se mohou těšit na plavbu Pirátů z Karibiku, hrdinskou melodii Sedmi statečných nebo irské rytmy Pána tance. Koncert **POD ŠIRÝM NEBEM** orchestr zahraje 4. července v 18.00 h. na nádvoří zámku v Novém Městě nad Metují, pouze za příznivého počasí. „Koncertování nám hodně chybí a jsme rádi, že se po pauze orchestr sešel v tak hojném počtu. Nejvíce se těšíme na naše posluchače. Dodávají nám spoustu energie a chuti do další práce,“ komentuje přípravu letních akcí dirigent orchestru Jaroslav Rybáček.

Další z venkovních koncertů se uskuteční 5. července od 18.30 h. pod hlavičkou prestižního festivalu Smetanova Litomyšl, kde orchestr zahraje v rámci programu v Klášterních zahradách a Dne s Českým rozhlasem. „Smetanova Litomyšl patří k těm nejproslulejším festivalům v republice, takže pozvání k účasti, jehož si velmi vážíme, nešlo odmítnout,“ dodává umělecká vedoucí souboru Irena Rybáčková.

To ale není vše – Novoměstská filharmonie se tento rok pečlivě připravila na oslavu 60. výročí svého založení. K této příležitosti orchestr zveřejnil na sociálních sítích výroční video a vytvořil pestrou brožuru s názvem „Od smyčcového souboru k Novoměstské filharmonii“ plnou barevných fotografií, vzpomínek, pamětí a zážitků. Tuto publikaci bude možné získat po jejím křtu na koncertech orchestru a také v Městském klubu nebo v Informačním centru v Novém Městě nad Metují.

Více informací k plánovaným koncertům naleznete na [www.nofi.cz](http://www.nofi.cz) nebo na Facebooku orchestru: Novoměstská filharmonie.

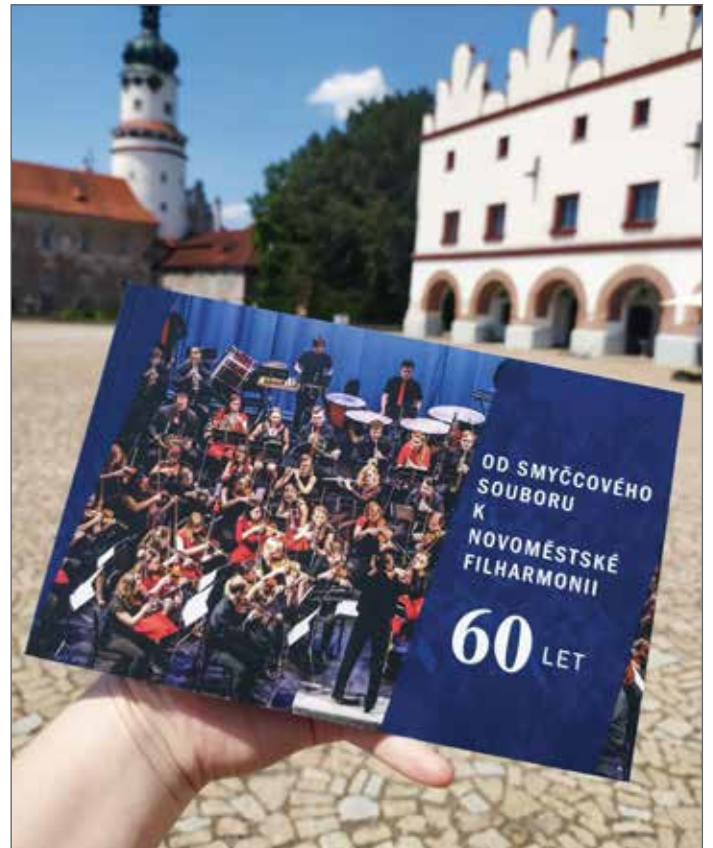

**MĚSTSKÁ  
KNIHOVNA**  
NOVÉ MĚSTO NAD METUJÍ

## Knižní dárek městu k 520. výročí založení

Město Nové Město nad Metují dalo před časem zelenou vydání exkluzivní fotografické publikace, která ponese název **Město na skále**.

Kniha je důstojným dárkem k výročí založení města a po dvaceti letech dalším počinem, který kráčí ve stopách knih Jana Juránka, Františka Prouzy a Lubomíra Imlaufa.

Fotoprůvodce místem a časem připravuje autorský kolektiv Radovan Krτίčka, Petr Minařík a Petr Vlček, knihu vydává novoměstská knihovna.

**Slavnostní křest je plánován na čtvrtek 9. 9. od 17 hodin** ve společenském sále knihovny, kde se také kniha začne prodávat. Ke koupi bude následně i v Informačním centru na Husově náměstí, prodejní cena bude 450 Kč.

**JIŘÍ CHADIMA**

## PORTRÉTY OSOBNOSTÍ

Z VERNISÁŽÍ A HOSPOD



**26. 6. - 30. 7. 2021**

Galerie Za Pokladnou  
Zámek rodiny Bartoň - Dobenín  
Nové Město n./Metují

**ZÁKLADNÍ ŠKOLA KOMENSKÉHO**
**Závěr roku na ZŠ Komenského**

- proběhly školní výlety
- cyklistický kurz se přece jen uskutečnil
- školní družina byla v Jiráskových skalách
- exkurze do planetária a dovádění v Tongu
- jsme filmovými hvězdami
- Guste a Verena dokončily projekt Forest
- deváťáci připravují akademii

**Cyklistický kurz**

Cyklistika zažívá obrovský nárůst zájmu. Přibyla k tomu možnost nešlapat a jen se vézt na elektrokole – a nyní už jezdí skoro každý. My ale zůstáváme u klasiky. Je to sice namáhavější, ale určitě dobrodružnější a každý po takové týdenní zátěži pozná, jak na tom fyzicky je. Cyklistika tedy poskytuje i důvod k zamyšlení nad sebou. Vlastně se jí u nás věnujeme po celou dobu docházky. Začíná to na dopravním hřišti. Tam se snažíme osvojit si vědomosti nutné pro naši bezpečnost, symbolicky to končí zážitkovým výletem v deváté třídě. Ovšem než vyjedete, je třeba obstarat spoustu papírů a potvrzení, což bylo letos, kdy se do poslední chvíle nevědělo, zda se pojedete, vcelku napínavé. O covidovém potvrzení nemluvě. Ale dopadlo to. Deváťáci s doprovodem vyrazili do Českého ráje. Zmokli jen jednou a šťastně se vrátili. Takový dárek na rozloučenou. To závěrečné rozloučení bude při školní akademii. I ta se nakonec uskuteční.

**Jiráskovy skály – výlet školní družiny**

Množné číslo skály je namístě, je tu totiž hned několik skupin skal. První skupina je nad Černým jezírkem okolo bývalého středověkého hradu Skály / Bischofstein /. Hrad byl postaven ve 14. století. Dnes jsou zde zbytky hradní branky, schodů tesaných do skály

a zdíva. Je odtud nádherný výhled. Na Ostaš, polské i naše hory. Další skupina je kolem nejvyššího vrcholu Adršpašsko – Teplických skal, kterým je 785 vysoký Čáp. I tady je vyhlídka. A na dvoře bývalého barokního zámku je občerstvení. A hřiště. Tohle všechno a i mnohem více viděla a navštívila naše družina ve středu 9.6. Jak je vidět, i v nepříznivých dobách se snažíme dohnat tradiční akce, aby děcka o nic nepřišla.

**Sestry v akci**

To je název dokumentu o Aniče a Eliše Výravových. Dvou holčákách, youtuberkách. Jsou to fakt holky, je jim 14 a 16 let. Jsou to také vegetariánky, které jezdí vlakem. A snaží se žít podle toho, co točí. Točí filmy o životním prostředí. A dělají to fakt dobře. Vždyť za své dokumenty obdržely Cenu Josefa Vavrouška. To je snad nejvyšší ocenění, které za své snahy v oblasti životního prostředí můžete obdržet. Jak se dozvěděly o nás a našem pozemku, netuším. Nicméně v pondělí 14.6. přijely vlakem a chtěly vědět, jaký byl příběh vzniku celého našeho vodního světa. A natáčely u nás jen o něco málo mladší šestáčky, které nám nápad na vodní okruh před pár lety vnukly. Chtěly vědět, jak to vzniklo, co na pozemku děláme. Zajímaly je i názory našich děvčat. A aby těch filmařů nebylo málo, přijeli i tři studenti filmové školy, kteří zase točí studentskou práci – o holčákách Výravových. Kam jste se v pondělí dopoledne na pozemku podívali, všude běžela nějaká kamera. Naše holky to znervožovalo, ne že ne. Naštěstí nervozita opadla poměrně brzy. Tak snad se všem u nás líbilo a holky ze šestky nelitují, že byly součástí této zajímavé akce. O uvedení filmu a jeho případných tuzemských i zahraničních cenách Vás budeme informovat. A hezké léto všem, hodně zdraví

Vašek Nýč

**ZÁKLADNÍ ŠKOLA A MATEŘSKÁ ŠKOLA KRČÍN**

Distanční výuka se dotkla i provozu školní družiny a klubu. Děti ale rozhodně nezapomněly, toto období se neslo ve znamení „výzev“, které jim byly nabídnuty na on-line schůzkách ŠD a ŠK. Podzimní výzvy byly tvořivé – nakreslit mandalu nebo vyrobit ozdoby z přírodnin.

Před vánočními svátky ti, co se zapojili, vyráběli ozdoby na stromek na náměstí. Zúčastněných rozhodně nebylo málo a výsledkem byl krčínský stromek ozdobený opravdu velmi pestře. Další výzva přišla s jarem a s Velikonocemi. Vyrobená velikonoční vajíčka zkrášlila keře před naší školou. Nejvíce však zaujala nabídka zapojit se do „malování kamínků“. Kamínků se sešlo velké množství. Obdivovat je mohl každý při návratu do školy ve vestibulu školy. Děti netrávily čas jen u počítače, ale účastnily se i sportovních a pohybových výzev – „Apríl v pohybu“.

Dnů strávených ve škole v tomto roce opravdu nebylo mnoho, ale i ty byly velmi pestré. Vzpomínat se bude hlavně na setkání se čtyřnohými přáteli. Žákyně 8. třídy Karolína Šplíchalová si pro děti připravila ukázkou mushingu. Každý si mohl vyzkoušet jízdu na koloběžce se psím spřežením. Další odpoledne nám zpestřila paní učitelka Halásková s ukázkou agility se svým cvičeným psem. Děti se dozvěděly spoustu zajímavostí o výcviku. Dále jsme stihli karneval, čarodějnické odpoledne s opékáním vuřtů nebo společný výlet na závěr roku.

vychovatelky ŠD a ŠK při ZŠ Krčín





**Akce v ZŠ Malecí**

3. května nastoupili na rotační výuku i žáci druhého stupně, v tomto týdnu zároveň proběhly přijímací zkoušky na čtyřleté obory středních škol a také na šestiletá a osmiletá gymnázia (vždy ve dvou termínech). Žáci se tak kromě běžného testování účastnili i testování před těmito zkouškami.

Na začátku května také ve třídách proběhlo sociometrické šetření, první třídy se fotografovaly do Novoměstského zpravodaje a proběhla další online setkání s lektory Semiramis (třídy 4. A, 5. A a 9. A). Tento program nám připomněla například třída 4. A, kde po krátkém úvodu a připomenutí minulých schůzek lektorky znovu dětem oživila pravidla, kterými by se všichni účastníci měli řídit. Patří mezi ně například pravidlo důvěry, což dospělým může připadat jako samozřejmost, ale pro děti je dobré si občas připomenout, že nikdo nesmí zneužívat nabyté informace a sdělovat je cizím osobám. To samé platí i o pravidle respektu, neskákání si do řeči apod. Samotné setkání probíhalo ve dvou blocích. První blok byl ve znamení určování pocitů. Děti na emotikonech ukazovaly svoji náladu, sdílely ji s kamarády a snažily se přijít na její příčinu. V druhém bloku se lektorky zaměřily na poznávání a pojmenování chování nebo vlastností podle obrázku. Podobně jako v prvním bloku se děti snažily rozebírat různé způsoby jednání. Bylo zajímavé sledovat, jak děti interpretují stejný obrázek různými způsoby, a to na základě vlastních zkušeností.

Od středy 12. května probíhal v učebně fyziky a chemie první ročník školního kola soutěže Poznávání přírodnin, na které v září naváže meziškolní kolo pod záštitou MAS Pohoda venkova. Soutěž pro žáky 1. i 2. stupně připravila paní učitelka Rejtharová. Žáci obdrželi jmenný seznam rostlin a živočichů, které se v „poznávačce“ mohou objevit. Při samotném zápolení měli za úkol poznat 30 vybraných exemplářů. Soutěž byla zajímavá v tom, že všechny rostliny byly „živé“ a živočichové ve formě preparovaných nebo odchycených jedinců z volné přírody. Během soutěže si mohli žáci prohlédnout i další rostliny a živočichy ze školních sbírek. Velký úspěch měly mikroskopické preparáty hmyzu a roztočů. Na prvním místě se nakonec umístil Martin Obst ze 7. B, další místa obsadily Eliška Ježková a Markéta Pavlátová ze 4. A a za nimi následovali Adam Chvátal a Jakub Sedlák z 5. B. Úspěšným řešitelům patří velká gratulace a všem zúčastněným poděkování.

17. května byla ukončena rotační výuka a do školy se po dlouhé době vrátili všichni žáci obou stupňů a prostory školy zase plně ožily.

Ve čtvrtek 20. května se konalo online konzultační odpoledne pro rodiče, a to po předchozí domluvě s vyučujícími.

24. a 25. května proběhlo fotografování tříd 1. a 2. stupně a především žáků devátého ročníku, kteří si to již tradičně užili. V té době

už věděli, že se na zvolené školy dostali a někteří se jen rozhodovali, kam nakonec doručí zápisový lístek. Teď nastala pravá doba na to, aby se nám ve svých slohových pracích svěřili, co chtějí po základní škole dále studovat a nadále v životě dělat:

„Můj cíl byl vždy pomáhat lidem a toho se taky chci držet. Dávala jsem si přihlášku na gymnázium a také na zdravotní školu, nakonec jdu na obor Praktická sestra. Budu mít hodně praxe, na což se docela těším. Po střední škole asi půjdu dále na VOŠ na obor Diplomovaná dětská sestra. Je dobré, že je to na stejné škole.“ N. Č.

„V životě bych chtěl dělat něco, co mě baví. Líbí se mi pracovat rukama, a proto jsem si vybral studium na uměleckého řezbáře. A jestli budu mít uplatnění? Myslím si, že ano, teď lidi rukama moc pracovat nechtějí, dobří dělníci nejsou a je těžké sehnat i spolehlivou firmu. Být řezbář má hodně výhod, například můžu pracovat, kdy chci a kde chci, dílnu si můžu udělat třeba na zahradě.“ M. V.

„Dostala jsem se na obě školy – jak na pedagogickou do Litomyšle, tak do Nové Paky. Opravdu se mi takto splnil můj sen, protože bych chtěla dělat učitelku v mateřské škole. Mám totiž moc ráda malé děti a vím, že dětství je jednou z nejdůležitějších fází našeho života, a tak bych chtěla být hodnou a milující učitelkou pro všechny děti.“ T. K.

„Rozhodla jsem se, že se přihlásím na chemickou školu, která je bohužel až v Pardubicích. Hodně jsem přemýšlela, jak bych to zvládala v jiném městě, ještě k tomu tak daleko. Ale je to nejlepší škola s chemickým oborem v celé republice. Chtěla bych pracovat ve farmaceutickém průmyslu, například vyrábět léky. Chemie mě hodně zaujala, chtěla bych jít i na vysokou školu, která je hned vedle této střední školy.“ M. Š.

„Rozmýšlela jsem se, co budu po základní škole dělat. Chtěla jsem jít na pedagogickou školu, jenomže tady v okolí žádná není a já jsem nechtěla jít na internát, a tak jsem se rozhodla pro gymnázium. Třeba tam zjistím, že by mě bavilo úplně něco jiného, nebo se ujistím, že pedagogická škola bude super nápad. Na gymnázium jsem moc zvědavá. Mám obavy, že tam bude hodně učení, ale s tím se musí počítat, a také s tím, že už nebudou samé jedničky.“ A. N. Všem žákům devátého ročníku přejeme úspěšné vykročení do nové životní etapy a doufáme, že si budou moci studentský život užívat za běžných podmínek.

Mgr. Ivana Rydlová



**SPŠ – Škola hrou aneb závody robotů**

Jak jistě tušíte a mnozí jste zažili na vlastní kůži, návrat do školy po distanční výuce nebyl vůbec jednoduchý, a k tomu konec školního roku, uzavírání známek, opakování a procvičování. Náročné období jak pro žáky, tak i pro učitele.

Jak si lze také ověřit, že žáci probrané učivo zvládli? Jednoduše.

Uspořádejte závody robotů.

Jak na to, popisuje studentka třetího ročníku maturitního oboru Informační technologie Káťa Cohlová: „Pan učitel Roleček s námi probral zadání a my jsme začali pracovat. Rozdělili jsme se do tří týmů. Každý tým měl za úkol sestavit svého robota z LEGO Mindstorms, což je řada programovatelných robotických stavebnic vyráběných firmou Lego, které má škola k dispozici. Naše práce trvala dva týdny. Celková montáž robotů nás velmi bavila, měli jsme volnou ruku a náš robot mohl vypadat, jak jsme chtěli, ale musel současně splňovat zadání, které jsme na začátku obdrželi. Roboty jsme museli několikrát složit a rozložit, aby nám správně fungovaly. Nejtěžší bylo robota naprogramovat tak, aby se pohyboval na dráze, jejíž parametry byly dány předem. Teprve, když jsme tohle všechno zvládli, došlo i na samotné závodění, na to jsme se těšili nejvíc. Závody byly napínavé až do konce. Pan učitel také naši snahu ohodnotil známkou.“

Už víte, jak vypadá škola hrou na začátku 21. století?

*Mgr. Eva Cohornová*

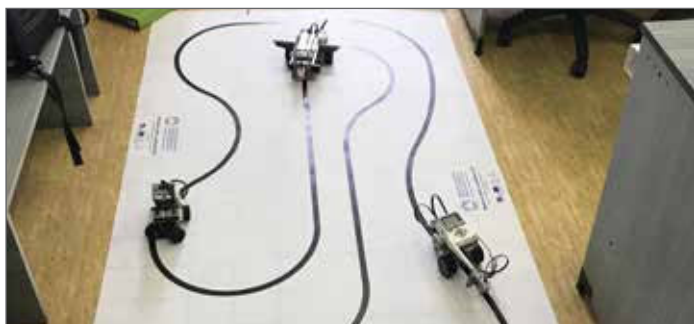

## SPŠ - Poděkování firmám

Letošní školní rok pomalu končí, byl v mnoha ohledech jiný, atypický oproti letům minulým.

SPŠ by ráda touto cestou poděkovala všem spolupracujícím firmám, které nám vyšly vstříc a umožnily některým žákům 2. ročníku, aby odborný výcvik absolvovali v jejich prostředí.

**Děkujeme především firmám:**

Gumotex Automotive Jaroměř, s. r. o., Elkov Jaroměř, s. r. o., Mesa Parts s.r.o. Vysokov, Farnet, a.s. Česká Skalice, KD Planeta, s.r.o. Městec, Martin Macek Dolní Radechová, Progrestech – nástroje, s. r. o., Dobruška, Stránský, Petržík, Pneumatické válce, spol. s r. o., Bílá Třemešná, Škoda Auto, a. s., Kvasiny, Autoslužby Vik Provodov Šonov a AZ Salón Hradec Králové.

Poděkování patří i dalším firmám převážně Novoměstského regionu, ve kterých naši budoucí maturanti absolvovali v září a v květnu tohoto školního roku odborné praxe.

**Jmenovitě se jedná o firmy:**

CNC obrábění DUBEN, spol. s r. o., Jasenná, BSB spol. s r.o., Hejtmánkovice, ASSA ABLOY opening Solutions CZ s. r. o., Rychnov nad Kněžnou, Autodoprava Štrof, Provodov Šonov, DLNK, s. r. o., Nové Město nad Metují, Continental Automotive Czech Republic, s. r. o., Horní Adršpach, Servisnotebook Rychnov nad Kněžnou, Mesa Parts, s. r. o., Vysokov, Progrestech – nástroje, s. r. o., Dobruška, ASC Bohusla-

více, a. s., Hronovský, s. r. o., Nové Město nad Metují, Zemědělské družstvo Zlatý potok Sudín, Počítače Ing. Petr Louda, Jilemnice, Goldware, s. r. o., Nové Město nad Metují, VLCOMP počítačová pohotovost Broumov, KAMAT, spol. s r. o., Nové Město nad Metují, Gumotex Automotive Jaroměř, s. r. o., Oblastní nemocnice Náchod a. s., Dopravní značení Náchod, s. r. o., Vysokov, Magic English s. r. o., Náchod, LPW KOVO spol. s r. o., Broumov, 4p design.cz Česká Skalice, ATAS elektromotory Náchod, a. s., Halla, a. s., Nové Město nad Metují, VZDUCHO – klima s. r. o., Nemojov, Železářství – spotřební zboží Rudník, s. r. o., PZP KOMPLET, a. s., Dobré, AMMANN Czech Republic, a. s., Nové Město nad Metují, INGTOP METAL, s. r. o., Týniště nad Orlicí a firmě Stránský, Petržík, Pneumatické válce, spol. s r. o., Bílá Třemešná.

Všem firmám děkujeme za jejich spolupráci, ochotu vyjít vstříc žákům a umožnit jim poznání reálného prostředí ve firmách a získání dalších zkušeností a dovedností do jejich budoucího profesního života. Toto vše proběhlo i v době přísných hygienických opatření a testování.

**Těšíme se na další spolupráci v příštím školním roce.**

*Ing. Lenka Švadlenková*

**Cyklobusy do Orlických hor**

Vážení turisté a příznivci cykloturistiky, cyklobusy do turistických regionů jsou v letošním roce v provozu od 29. května do 28. září a budou jezdit opět každou sobotu a neděli, navíc také o svátcích 5. - 6. července a 28. září. Od letošního roku se na území Královéhradeckého kraje setkáte povětšinou se zcela novými autobusy, v některých případech i s novými dopravci. S tím přichází i řada novinek, například v odbavení v autobusech objednávaných Královéhradeckým krajem. Od 7. 3. 2021 je možné platit jízdné nejen hotovostí a bezkontaktní čipovou kartou, ale také platební kartou. Nově je možné také odbavení papírové přestupní jízdenky QR kódem. Tímto odpadá nutnost vlastnit bezkontaktní čipovou kartu při přestupech mezi spoji. V autobusech na LCD obrazovkách uvidíte i aktuální dopravní informace. Po loňském uzavření hranic je v letošním roce v opět provozu mezinárodní linka z Nového Města přes Náchod a Polsko. V rámci vlastních spojů oproti loňskému roku došlo pouze k minimálním změnám. Jedná se zejména o úpravu jízdních řádů z důvodu uzavírek, například kvůli opětovné rekonstrukci komunikace v Říčkách nezajíždí cyklobus na Mezivřší, ale jede na Šerlich přes Bartošovice a Neratov. V průběhu roku se mohou objevit další uzavírky, a tak ve vlastním zájmu prosím sledujte aktuální on-line informace o spojích. K tomu vám slouží také mobilní aplikace IDS IREDO. Aktuální polohu spoje a případné zpoždění autobusu můžete sledovat na webu [www.tabule.oredo.cz](http://www.tabule.oredo.cz). I nadále můžete využít QR kódy na zastávkách nebo informační linku IDS IREDO. Veškeré informace o veřejné dopravě v kraji naleznete na novém webu [www.dopravakhk.cz](http://www.dopravakhk.cz).

Euroregion Glacensis v oblasti Orlických hor za poslední dva roky vybudoval množství nových rozhleden. Jedná se o rozhlednu na Velké Deštné, rozhlednu na Feistově kopci v Olešnici v Orlických horách, rozhlednu na Šibeníku v Novém Hrádku a rozhlednu na nejvyšším vrcholu Jagodna a na vrcholu Czerniec. Veškeré stavby jsou spolu propojeny dálkovou pěší trasou s názvem Česko-polská Hřebenovka a dostanete se k nim i na kole. Podrobné informace můžete získat také v nově otevřených infocentrech v Neratově a v Novém Hrádku nebo na našich stránkách [www.euro-glacensis.cz/hrebenovka](http://www.euro-glacensis.cz/hrebenovka).

Pro letošní cykloturistickou sezónu vám přejeme pevné zdraví, krásné počasí a mnoho nevdědných zážitků ze sedla kola.

*Sekretariát Euroregionu Glacensis*

Linka č. 001291 - Hnědá (5)				
Nové Město n. Met. - Náchod - Kudowa Zdrój - Zieloniec - Orlické Záhofí - Šerlich - Deštné v Orlických horách				
čas	OD	zastávky	PŘ	čas
8:30		Nové Město n. Met., žel. st.		17:00
		Nové Město n. Met., Na Rychtě		
8:35		Nové Město n. Met., Malecí nemocnice		16:54
		Nové Město n. Met., Vrchoviny, rozc.		
		Náchod, Staré Město, rozc.		16:44
		Náchod, Okresní soud		16:42
9:00		Náchod, aut. st.		16:40
		Náchod, ČLO		
		Kudowa Zdrój, Stone, ČLO		
9:10		Kudowa Zdrój, dw. kol.		16:26
9:16		Lewin Klodzki		16:21
9:22		Ludowe		16:16
9:24		Zieloniec, Kozia Halla		16:14
9:31		Zieloniec, AWF		16:07
9:34		Zieloniec		16:04
9:42		Lasówka, wies		15:56
9:47		Mostowice		15:52
		Mostowice, ČLO		
		Orlické Záhofí, ČLO		
9:49		Orlické Záhofí, kostel		15:50
9:53		Orlické Záhofí, Bedřichovka		15:46
10:05		Deštné v Orl. h., Šerlich		15:40
10:20		Deštné v Orl. h., sjezdovka		15:30

Linka č. 662396 - Fialová (1)						
Jaroměř - Česká Skalice - Nové Město n. Met. - Ohnišov - Bačetín - Bystřé - Sedloňov - Deštné v Orlických horách - Šerlich						
čas	čas	OD	zastávky	PŘ	čas	čas
7:20	12:05		Jaroměř, Terminál HD		11:20	16:35
			Jaroměř, Sv. Čecha		11:18	16:33
			Jaroměř, Husova		11:16	16:31
7:30	12:15		Jaroměř, pod náměstím		11:15	16:30
			Dolany, Čáslavky		11:11	16:26
			Dolany		11:10	16:25
			Dolany, Svinětánský		11:08	16:23
			Velký Trebešov		11:06	16:21
7:50	12:35		Česká Skalice, nám.		11:03	16:18
7:54	12:39		Česká Skalice, Rozkoš		10:59	16:14
			Provodov-Šonov, Provodov, náves		10:55	16:10
			Provodov-Šonov, Šonov, hostinec		10:53	16:08
8:00	12:45		Nové Město n. Met., Vrchoviny, dolní		10:49	16:04
			Nové Město n. Met., žel. st.		10:47	16:02
			Nové Město n. Met., Na Rychtě		10:45	16:00
8:25	13:10		Nové Město n. Met., nám. Republiky		10:43	15:58
			Nové Město n. Met., Žďár		10:40	15:55
			Ohnišov, Zákraší		10:38	15:53
			Bohdašín, Vanovka		10:37	15:52
8:34	13:19		Ohnišov, U Jelena		10:36	15:51
			Ohnišov, host. U potoka		10:34	15:49
8:41	13:26		Bačetín, Obecní úřad		10:30	15:45
8:45	13:30		Bystřé v Orl. h.		10:26	15:41
			Sněžné, Na Krahulci		10:23	15:38
			Sněžné, odbočka Dobřany		10:22	15:37
			Sedloňov, Dolní Sedloňov		10:21	15:36
			Sedloňov, u Jána		10:20	15:35
8:52	13:37		Sedloňov, Obecní úřad		10:18	15:33
			Sedloňov, Horní Sedloňov		10:16	15:31
8:56	13:41		Deštné v Orl. h., odb. Špičák		10:14	15:29
			Deštné v Orl. h., Jitřenka		10:13	15:28
9:00	13:45		Deštné v Orl. h., Národní dům		10:11	15:26
			Deštné v Orl. h., sjezdovka		10:09	15:24
9:05	13:50		Deštné v Orl. h., Zákoutí hot. Orlice			
9:15	14:00		Deštné v Orl. h., Šerlich		10:00	15:15

Linka č. 662395 - Zelená (4)						
Nové Město n. Met. - Náchod - Dobrošov - Nový Hrádek - Olešnice v Orlických horách - Sedloňov - Deštné v Orlických horách - Šerlich						
čas	čas	OD	zastávky	PŘ	čas	čas
7:50			Nové Město n. Met., Na Rychtě			18:00
7:52			Nové Město n. Met., Malecí nemocnice			17:58
7:54			Nové Město n. Met., Vrchoviny, rozc.			17:56
8:01			Náchod, Staré Město, rozc.			17:49
8:03			Náchod, Okresní soud			17:47
8:20	12:20		Náchod, aut. st.		11:40	17:45
			Náchod, Okresní soud		11:38	17:38
			Náchod, školy TGM		11:36	17:36
8:26	12:26		Náchod, sídliště SUN		11:34	17:34
8:30	12:30		Náchod, Lipí		11:30	17:30
8:34	12:34		Náchod, Jizbice		11:26	17:26
8:37	12:37		Náchod, Dobrošov		11:22	17:22
8:42	12:42		Česká Čermná		11:18	17:18
8:47	12:47		Borová		11:13	17:13
			Borová, „U jedle“		11:10	17:10
9:00	13:00		Nový Hrádek, nám.		11:05	17:05
			Nový Hrádek, odb. Doly		11:01	17:01
			Janov, Tis, Geotra CZ		10:59	16:59
9:05	13:05		Janov, Tis, odb. Sněžné		10:58	16:58
			Nový Hrádek, Rzy, U Pařízků		10:56	16:56
			Nový Hrádek, Rzy, U Andrášů		10:54	16:54
9:11	13:11		Nový Hrádek, Rzy, odb. Dlouhé		10:52	16:52
			Olešnice v Orlických horách, dolní		10:49	16:49
9:20	13:20		Olešnice v Orlických horách, nám.		10:47	16:47
9:22	13:22		Olešnice v Orlických horách, skiareál		10:43	16:43
9:24	13:24		Sedloňov, Polom, kaplička		10:41	16:41
9:26	13:26		Sedloňov, Polom, lipa		10:40	16:40
9:29	13:29		Sedloňov, Obecní úřad		10:38	16:38
			Sedloňov, Horní Sedloňov		10:36	16:36
9:33	13:33		Deštné v Orl. horách, odb. Špičák		10:34	16:34
			Deštné v Orlických horách, Jitřenka		10:33	16:33
9:37	13:37		Deštné v Orl. horách, Národní dům		10:31	16:31
9:40	13:40		Deštné v Orlických horách, sjezdovka		10:29	16:29
9:45	13:45		Deštné v Orl. h., Zákoutí, hotel Orlice			
9:55	13:55		Deštné v Orl. h., Šerlich		10:20	16:20

Turistická linka č. 662397 - Ružová (3)						
Nové Město nad Metují - Peko						
čas	čas	OD	zastávky	PŘ	čas	čas
13:40	17:40		Nové Město n. Met., nám. Republiky		14:18	18:18
13:45	17:45		Nové Město n. Met., Na Rychtě		14:16	18:16
13:47	17:47		Nové Město n. Met., Pekelská		14:14	18:14
13:49	17:49		Jestřebí, Liščí bouda		14:12	18:12
13:55	17:55		Jestřebí, Peko		14:05	18:05

## Užijte si léto plné zážitků v Kladském pomezí

Rádi byste si v létě užili něco netradičního, zábavného a zároveň poučného? V Kladském pomezí máte ideální příležitost! Celé prázdniny se v našem regionu ponese v duchu zážitků díky třetímu ročníku česko-polského projektu Festival zážitků, tentokrát na téma tradice.

Devět atraktivních míst na české i polské straně hranice v červenci a srpnu ožije zapomenutými i stále živými tradicemi našeho regionu. Speciální zážitkové prohlídky budou probíhat každý prázdninový den s opakováním v týdenních cyklech. Účastníci se seznámí s nejrůznějšími řemesly, regionálními zvyky či tradičními pokrmy a jejich výrobou. Slavnostní zahájení festivalu se středověkým doprovodným programem proběhne 2. července na náměstí v Kłodzku.

Součástí festivalu je také soutěž o multifunkční víceúčelové šátky pro prvních 2 000 návštěvníků, kterým se podaří nasbírat razítka z pěti festivalových míst. První, kdo absolvuje alespoň sedm zážitků, si navíc bude moci užít ještě jeden zcela mimořádný, a to stát se zvoníkem v kostele sv. Jakuba Většího v Červeném Kostelci.

Podrobný program i informace o soutěži najdete na webu [www.festivalzazitku.cz](http://www.festivalzazitku.cz) a v přehledném tištěném katalogu, který můžete využít jako praktického průvodce festivalem. Vyzvednout si jej mů-

žete v informačních centrech.

Pojďte si spolu s námi užít festivalové prázdniny a seznámit se zábavnou formou s kulturním odkazem našeho regionu. Všechny aktivity se konají za jakéhokoliv počasí a co víc, jsou zcela zdarma!

*Markéta Tomanová, manažer pro styk s veřejností*



## Za kamerou stál 45 let...



Mezi význačné novoměstské rodáky patří také kameraman Jiří Macháně. Narodil se v Novém Městě nad Metují 27. prosince 1940 a v loňském roce oslavil osmdesáté narozeniny.

Studium kameramanské profese na pražské FAMU úspěšně ukončil v roce 1964. Nejprve působil v Československém armádním filmu a jako druhý kameraman se podílel na ponuré vizi Jana Schmidta „Konec srpna v hotelu Ozon“ a na Kachyňově deziluzivní fresce „Ať žije republika“. Samostatnou kameramanskou práci zahájil Schmidtovým snímkem „Kolonie Lanfieri“, natáčeným v Rusku v době srpnové invaze sovětských vojsk do Československa. Jeho „Smuteční slavnost“ režiséra Zdenka Sirového, podávající pravdivý obraz vesnice v období 50. a 60. let, skončila v trezoru, byla uvedena až v roce 1990.

Jiří Macháně spolupracoval s řadou předních režisérů, například s Jurajem Herzem, Karlem Kachyňou, Františkem Filipem, Janem Němcem, Janem Schmidtem, Dušanem Kleinem... Do roku 2016 se podílel na 49 celovečerních filmech, např: „Smuteční slavnost“ (1969), „Adam a Otká“ (1974), „Den pro mou lásku“ (1977), „Deváté srdce“ (1978), „Stín létajícího ptáčka“ (1978), „Panna a netvor“ (1978), 1979: „Křehké vztahy“, „Nevěsta k zulíbání“ (1980), „Zrcadlení“ (1980), „Buldocí a třešně“ (1983), „Anděl s ďáblem v těle“ (1984),

„Noc smaragdového měsíce“ (1985), „Žabí král“ (1991), „Die Friedensmission – 10“, „Omračující úzkost“ (1997), „Průchod“ (1997), „Sans famille“ (2000).

Některé filmy, na nichž se Jiří Macháně podílel, byly uvedeny také na tradičním novoměstském festivalu veseloherních filmů. Zde také zažil jedno nepříjemné festivalové ukončení. Měl být oceněn za svoji práci na filmu „Buldocí a třešně“. Porota již připravila diplomy pro všechna ocenění. Ale... V sobotu okolo poledne vypukl poplach pro organizátory festivalu. Volali ideologové z KV KSČ v Hradci Králové, kteří se dozvěděli, že hlavní cena bude předána filmu „Kalamita“. Politickými orgány bylo nařizeno, aby při závěrečném vyhodnocení byla všechna ocenění předána jaksi „decentně“. Vzpomínám, jak před zahájením slavnostního večera si rozhorlená paní Jiřina Jiráskova sedla, zapálila cigaretu a situaci komentovala: „Snad nám to nebudou předávat na záchodě...!“ Vedle sedící Jiří Macháně se zvedl a z kina odešel... Po stolech a po zemi se pak válely diplomy připravené k předávání... Hlavní cenu získal film Zdeňka Podskalského „Křtiny“.

Jiří Macháně se uplatnil profesně také v Německu. Kromě zde natočených několika celovečerních filmů se v roce 1997 podílel na snímku „Mírová mise – 10 hodin strachu“.

V únoru 2016 Jiří Macháně převzal cenu za celoživotní dílo, kterou mu na návrh svého prezidia udělila Asociace českých kameramanů.

*Poznámka: Datum narození – 27. prosince – mu přinášelo jednu specialitu. Jeho životní jubilea byla oficiálně připomínána až v následujícím roce.*

*Za použití článků z Wikipedie, Zdeňky Kuchyňové a Hellraiser12 připravil Ladislav Hartman*

# Křídlatka



Možná jste si už na procházkách kolem Metuje všimli, že se na některých místech stále víc rozšiřuje až tři metry vysoká rostlina (děti jí říkají bambus) a jinde zase jiná s nápadně velkými a krásnými tmavě růžovými květy. Jedná se o křídlatku japonskou (českou) a netýkavku žláznatou. Jsou to takzvané invazní druhy rostlin – do naší přírody nepatří, „utekly“ do ní ze zahrad a masivně se šíří a vytlačují naše původní druhy rostlin.

Po domluvě s Krajským úřadem a vlastníky pozemků (Statky a lesy Bartoň a Povodí Labe) se dvě třídy Gymnázia Dobruška vyrazily je likvidovat. A likvidovaly je poučeně – doprovázel nás totiž odborník na slovo vzatý, PhDr. Jan Čuda z Botanického ústavu Akademie věd. Tak jsme se dozvěděli o tom, jak je naše příroda někdy křehká a zranitelná a zároveň schopná obnovy a obnovení rovnováhy (zvláště když jí pomůžeme tam, kde jsme ji poškodili).

Děti si náramně užily svérázného zahradničení – trhání a řezání a šlapání a skákání do hromad vytrhaných křídlatek. Až půjdete s dětmi na procházku ve svém okolí, všimněte si těchto nepůvodních druhů rostlin.

**A jeden tip do kuchyně: křídlatka je jedlá a léčivá, dá se upravovat jako rebarbora...**

Petr Pokorný

## Klub seniorů Dobrá pohoda / Okénko pro naše seniory – červenec 2021

**Čtvrtek 1. července 2021** – 13.00 h. - U Drašnarů.

Sejdeme se v naší oblíbené restauraci ve Vinárně U Drašnarů. Objednat si každý může, na co dobrého bude mít chuť, z pestrého jídelního lístku místra kuchaře.

**Čtvrtek 8. července 2021** - setkání ve 14.30 h. - prodejna Penny. Půjdeme procházkou ke stadionu, zde je možné zastavit se na malé občerstvení, posedět v upravené zahrádce.

**Úterý 13. července 2021**

Zájezd do Hradce Králové, odjezd od kina v 8.00 h.

**Čtvrtek 15. července 2021** - setkání ve 14.00 h. v kině.

Budeme vybírat peníze na zájezdy Liberecko a Valašsko. V 15.00 hod. pro nás připravil ředitel Městského klubu pan Bc. Krákora, ukázky různých společenských her.

**Úterý 20. července 2021** - setkání v 15.00 hod. u kina.

Promítá se pro seniory film „Princezna zakletá v čase“. Promítání pro seniory je nyní každé úterý v 15.00 hod. dle výběru z programu kina.

**Čtvrtek 29. července 2021** - setkání ve 14.30 h. na zahradě v MSSS Oáze

Sejdeme se na zahradě v Oáze, budeme opékat vuřty, které si přinesete. Nezapomeňte na pití a dobrou náladu. org. paní V. Mimrová

Všichni senioři jsou v Klubu seniorů vítáni!!!

Změna programu vyhrazena, sledujte vývěsky a Novoměstský zpravodaj.

Samospráva Klubu seniorů

## Zubní pohotovost – červenec 2021

Zubní pohotovost je zajišťována v sobotu, v neděli a ve svátek od 8.00 do 12.00 hodin.

**Sobota 3. července**

**Neděle 4. července**

MUDr. Radka Prouzová  
Jugoslávská 33, Náchod  
Tel.: 602 234 217

**Pondělí 5. července**

MUDr. Petr Juran  
Komenského 10

Nové Město nad Metují

Tel.: 491 472 721

**Úterý 6. července**

MDDr. Pavel Jirásek  
Komenského 72, Nové Město nad Metují  
Tel.: 703 600 915

**Sobota 10. července**

**Neděle 11. července**

MDDr. Lucie Škodová Třísková  
Krásnohorské 672, Náchod  
Tel.: 737 449 355

**Sobota 17. července**

**Neděle 18. července**

MUDr. Jana Šimková Vaňková  
Sokolská 215  
Červený Kostelec  
Tel.: 491 463 421

**Sobota 24. července**

**Neděle 25. července**

MUDr. Radmila Sedláčková, MSc.  
Kostelecká 1204  
Náchod  
Tel.: 491 426 926

## DVĚ OTÁZKY PRO PRIMÁŘE MIKROBIOLOGICKÉ LABORATOŘE

Mikrobiologická laboratoř náchodské nemocnice vyšetřila za uplynulý rok bezmála sto tisíc PCR testů. Pro zaměstnance to znamenalo mnoho přesčasové práce, řada z nich pracovala i za nemocné kolegy. Laboratoř byla v provozu téměř 20 hodin denně. „Drtivou většinu zaměstnanců laboratoře tvoří ženy. S velkým obdivem jsem sledoval, jak se s nastalou situací vypořádaly. Patří jim veliký dík,“ říká primář oddělení mikrobiologie a imunologie, doc. MUDr. Otakar Kopecký, CSc.

### Jak je možné vysvětlit, že řada lidí s pozitivním PCR testem neměla příznaky nemoci?

Metoda RT-PCR je velmi citlivá. Používá se i v jiných oborech, např. v kriminalistice k zajišťování stop. Dovedu si představit, že u osob bez klinických známek infekčního onemocnění PCR nezřídka prokázala na sliznicích jen přítomnost fragmentů virové nukleové kyseliny, nikoliv živý virus. Ten je tvořen nukleovou kyselinou a proteinovými molekulami obalu. Ztrátou nebo poškozením obalových bílkovin pozbývá virus schopnosti vyvolat infekční onemocnění. Sliznice jsou první bariérou, kde se rozhoduje o dalším vývoji po setkání našeho těla s mikroorganismem. Naše sliznice jsou součástí přirozené obrany společně s řadou humorálních i buněčných mechanismů vrozené imunity. Tyto obranné reakce nejsou specifické a nemají paměť. Ale rychle reagují na přítomnost cizorodého materiálu. Většina setkání s mikrobiálním světem končí právě na sliznicích, kde jsou patogenní viry a bakterie zachyceny, neutralizovány a fragmentovány. Teprve prolomením této obranné linie dochází k rozvoji infekčního onemocnění a aktivaci mechanismů specifické imunitní odpovědi.

Mikrobiologická vyšetření je třeba hodnotit v souvislosti s klinickým stavem pacienta. Do epidemiologických statistik byly uvedeny

všechny osoby s pozitivním PCR testem na SARS-CoV-2 bez ohledu, zda trpěly akutními známkami infekčního onemocnění, nebo ne. U bezpříznakových osob se přitom mohlo jednat o pouhou kolonizaci sliznic koronavirem.

### Může být bezpříznaková osoba přenašečem infekce?

Ano, pokud jsou sliznice dýchacích cest osídleny živým virem a ten se dostává zpět do prostředí, pak ano. To ale není nic nového. Na našich sliznicích se nachází obrovské množství mikroorganismů, které se vylučují do prostředí formou slin, sekretů a aerosolů z osoby na osobu. Většina mikroorganismů na sliznicích ale nejsou lidskými patogeny.

### OČKOVÁNÍ PROTI COVID-19 JDE DO FINÁLE

V očkovacích centrech v Náchodě a Broumově již bylo podáno více než 60 tisíc dávek vakcín, převážně od společností Pfizer&BioNTech. V uplynulých dnech počet nově registrovaných k očkování v našich centrech výrazně klesá. Je to dáno pravděpodobně tím, že většina obyvatel, která měla o očkování zájem, se k očkování již zaregistrovala. Od 1. července zkracujeme interval mezi aplikací první a druhé dávky vakcíny na 21 dnů. Po rozpačitém začátku testování kvůli nedostatku vakcín můžeme říci, že každý, kdo má o očkování zájem, bude před případnou podzimní vlnou plně očkovan.

Aktuální dění v ONN sledujte na:

[www.nemocnicenachod.cz](http://www.nemocnicenachod.cz) nebo na Facebooku [www.facebook.com/oblastni.nemocnice.nachod](https://www.facebook.com/oblastni.nemocnice.nachod)

## Porodnice nemocnice Náchod je v novém

Letošní Mezinárodní den dětí se stal symbolickým termínem pro zahájení provozu nové náchodské porodnice. Stávající porodnice nemocnice v Náchodě se z horního areálu přestěhovala do nového pavilonu J v dolním areálu nemocnice. Oproti dosavadním prostorům má zkušený tým porodnice možnost nabídnout nastávajícím maminkám komfortnější zázemí.

Porodnice a novorozenecké oddělení sídlí v sedmém patře nové budovy. Rodičkám jsou tu k dispozici čtyři moderní porodní boxy, všechny s vlastním hygienickým zázemím. Dva boxy jsou vybaveny relaxační vanou a všechny krásným výhledem na náchodský zámek. Součástí porodnice je sekční operační sál, který je určený pro porod císařským řezem. Najdeme tu i odpočinkovou místnost pro rodičky a otce, kde si tatínek může dopřát malé občerstvení, posadit se a odpočinout. S prostory nové porodnice se budoucí rodiče mohou seznámit už v rámci těhotenských cvičení, které zde budou probíhat. Miminko pak na svět přivedou v již známém prostředí.

„Oproti dosavadním podmínkám dochází po přestěhování porodnice hned k několikerému zlepšení. Jedním z nich je například zkrácení cesty anesteziologů k operačním porodům, od nynějška budou ve stejné budově a ne ve dvou různých areálech jako dosud. Velkým zlepšením je sestěhování celé porodnice včetně sekčního sálu a novorozeneckého oddělení na společné patro, běžné pokoje pro maminky jsou dvoulůžkové, nadstandardní jednolůžkové“ vypočítává klady nové porodnice RNDr. Jan Mach, předseda správní rady Oblastní nemocnice Náchod.

Maminky také jistě uvítají komfortnější podmínky na novorozeneckém oddělení. Zatímco dosud byly k dispozici tři nadstandardní pokoje, nyní je jich připraveno dvakrát tolik.

„Prostředí porodnice je nové a moderní, pracujeme ale na tom, abychom ho ještě více zútulnili. Pro maminky proto ve spolupráci s paní designérkou připravujeme výhledově malé překvapení,“ dodává RNDr. Mach.

Lucie Chytilová, mluvčí Zdravotnického holdingu KHK



# Jaroslav Chmelař: z Nového Města nad Metují na MS



**Járo, začnu otázkou na odlehčení. Vzpomeň si ještě vůbec na svůj poslední zápas v novoměstském dresu?**

Tak úplně poslední zápas si přesně nepamatuji, ale naposledy jsem hrál za Nové Město, když ještě trénoval pan Hejzlar a já byl v kategorii mladších žáků.

**Poslední tři sezóny působíš ve Finsku, odkud se Ti letos podařilo probojovat až na MS U18 v USA, ze kterého jsi se před pár dny vrátil. Jak celý turnaj osobně s odstupem času hodnotíš a s jakými pocity se z něj vracíš?**

Samotný turnaj po stránce úspěšnosti bohužel nakonec nedopadl úplně podle našich představ, ale myslím, že kdybychom udrželi výsledek zápasu s Finskem, kde jsme bohužel o výhru přišli v posledních minutách, tak by turnaj vypadal taky úplně jinak. Myslím, že jsme alespoň ukázali směr českému hokeji a navíc ukázali, tedy minimálně v prvních třech zápasech, že dokážeme hrát s kýmkoliv. Z osobní stránky hodnotím turnaj pozitivně, ale určitě je toho ještě dost co zlepšovat.

**Na turnaji jsi nastupoval v první formaci. Často jste se tedy potkávali na ledě s elitními řadami soupeřů. Jaké to bylo hrát proti vycházejícím hvězdám světového hokeje Michkovovi (RUS) či Bedardovi (CAN), kterým je již dnes, i přes jejich velmi mladý věk (16 a 15 let), předpovídána velká budoucnost i v slavné NHL?**

Tak za sebe musím říct, že nic takového jsem na ledě nijak nevnímal. Bral jsem je všechny stejně. Nedělal jsem žádný rozdíl mezi tím, jestli je to vycházející hvězda, nebo ne, jelikož každý hráč na tomto turnaji měl svou kvalitu.

**Po odchodu z MMNM jsi působil v Liberci. Na toto téma mě zaujala informace, že jsi tam před svým odchodem do Finska měl nastupovat dokonce za B tým a dnes tu mluvíme o Tvé účasti na MS U18. Je to pravda?**

Ano, je to pravda. V Liberci v sezóně jako prvoročák v mladším dorostu jsem pendloval mezi extraligou mladšího dorostu a B týmem.

**V posledních dvou sezónách jsi zaznamenal obrovský výkonnostní růst. Čemu to osobně nejvíc přisuzuješ?**

V tomto ohledu mi určitě pomohl odchod do Finska. Zjistil jsem, že co jsem v té době dělal navíc a myslel si, že je to dostatečné, tak ve Finsku to bylo opravdu málo. Zjistil jsem, že jestli se chci ve své kariéře posunout dál, tak budu muset přidat a dělat ještě víc věcí nad základní trénink, což se nyní taky snažím plnit co to jde.

**Myslíš si, že díky své cestě a progresu, kterého se Ti podařilo dosáhnout, můžeš být pro některé mladé hráče, kteří dnes například nedostávají ve svých klubech takový prostor, i určitým vzorem a důkazem, že nikdy není nic ztraceno?**

Určitě! Člověk i ve chvílích, kdy se Ti tolik nedaří nebo to nejde podle představ, tak se hlavně nesmí nechat zlomit a připustit si, že to nejde. Musí pokračovat, makat a jak by řekl můj taťka „když nemůžeš, tak přidej“. Myslím, že určitě si někdo z mojí cesty něco vzít může.

**Už máš v současné chvíli jasno, kam povedou Tvé další hokejové kroky a kde bys měl v příští sezóně působit?**

Právě probíhají nějaká jednání, ale s největší pravděpodobností budu pokračovat ve Finsku v Jokeritu Helsinky.

**V životě hokejisty, zejména pak těch, kteří odchází v mladém věku do zahraničí, je vždy velmi důležitým faktorem rodina a podpora nejbližších. Jak je to v Tvém případě?**

Určitě je. Musím poděkovat celé své rodině, přítelkyni a kamarádům za neskutečnou podporou, které se mi v tomto směru dostalo. Třeba lekce vaření po telefonu s mojí mamkou, to mi velice pomohlo. Musím říct, že si to ale bez mobilního telefonu nedokážu představit.

**Sleduješ přes svůj nabitý program ještě novoměstský hokej a co by jsi mu případně do příští sezóny popřál?**

Jelikož jsem ve Finsku, tak český hokej moc nesleduji. Co se ale týká novoměstského hokeje, tak to mě vždy informoval, když jsem přijel domů, náš soused pan Černohlávek, velký FANDA novoměstského hokeje, který už bohužel není mezi námi. Novoměstskému hokeji bych popřál hodně kvalitních hráčů od přípravky až po A-tým. Hodně do hokeje zapálených mladých kluků a vůbec lidí kolem celého novoměstského hokeje.

**Járo, začal jsem otázkou na odlehčení, skončím náš rozhovor otázkou na odlehčení. Uvidíme Tě ještě někdy v novoměstském dresu?**



Odpověď na otázku naleznete na fotce.

Děkuji za rozhovor!  
Vladimír Vík

# Charitativní běh s Vo-Cečkem pro NONU

Vo-Cečko již 5. rokem pořádá charitativní běh na podporu Stacionáře NONA 92, o.p.s., který se uskuteční v neděli 1. srpna 2021 a na který bychom vás tímto chtěli pozvat.

Registrace všech běžců i chodců budou probíhat od 11 hodin na nádvoří hotelu Rajská zahrada, Nové Město nad Metují a v 11:45 bude odstartován začátek běhu samotného. Pro účastníky budou organizátory připraveny celkem 3 trasy o různých vzdálenostech, tak aby si každý mohl vybrat. Takže nemějte obavy, vezměte s sebou přátele, rodinu, babičku s dědou nebo čtyřnohého kamaráda a pojdte se s námi proběhnout nebo projít, uděláte tak něco pro své zdraví a navíc podpoříte dobrou věc!

Jako každoročně, i letos bude každý účastník zařazen do slosování o krásné poukazy, věnované generálním partnerem - hotelem Rajská zahrada. Pro menší účastníky bude tradičně připraven doprovodný program.

Bližší informace o běhu najdete na našich webových a FB stránkách. ([www.volejbal-nm.cz](http://www.volejbal-nm.cz), FB: Volejbal Nováč)

## Malujeme kamínky – pomáháme s VoCečkem

Na letošním charitativním běhu Volejbalového centra bude navíc možné koupit malované kamínky, a to za libovolný finanční příspěvek, který poté poputuje do Stacionáře NONA, o.p.s.

Proto tímto vyzýváme všechny nadšence a kamínkové malíře a malířky, aby se zapojili a namalovali spoustu krásných kamínek, které se na Vo-Cečkovém běhu nabídnou.

Návod, čím a jak malovat, najdeš určitě na internetu – osvědčené jsou fixy Decor Pen nebo akrylové barvy a následně přelakovat bezbarvým lakem.

Kamínky můžete dávat do zádveří na adrese: U Zvonice 293, Krčín. Moc se těšíme na všechny výtvořky a doufáme, že se 1. srpna na běhu společně potkáme :-)

*Za Vo-Cečko zdraví Hanka*

**5. ROČNÍK**  
**BĚŽÍME S VÓCÉ-ČKEM**  
**1. SRPNA 2021**

REGISTRACE od 11:00 hod, START 11:45 hod  
hotel Rajská zahrada, Nové Město nad Metují

**STARTOVNÉ**  
 ▶ jednotlivci 100 Kč  
 ▶ rodina (2 dospělí a 1-3 děti) 300 Kč  
 ▶ do 5,99 let zdarma

**TRASY**  
 ▶ 3 různé vzdálenosti  
 (vybere si každý :))

doprovodná akce pro děti   
 možnost občerstvení v areálu hotelu Rajská zahrada  
[www.volejbal-nm.cz](http://www.volejbal-nm.cz)    volejbal-novac

Uplatnění akce platí na akce organizátora

Hlavní partneri

## TÝDEN S

# MINI♥OLEJBALEM



**7. ZÁŘÍ – ÚTERÝ**  
**NOVÉ MĚSTO NAD METUJÍ**

**8. ZÁŘÍ – STŘEDA**  
**ČESKÁ SKALICE-ZÁJEZD**

**9. ZÁŘÍ – ČTVRTEK**  
**NÁCHOD-ST. MĚSTO**

**10. ZÁŘÍ – PÁTEK**  
**ČERVENÝ KOSTELEC**

**11. ZÁŘÍ – SOBOTA**  
**DOBRUŠKA**

**POJĎTE SPORTOVAT**  
**ÚPLNĚ VŠUDE**



FLORBALOVÝ  
**LETNÍ  
PŘÍMĚSTSKÝ  
TÁBOR**  
23. - 27. 8. 2021  
[www.mcnazamecku.cz](http://www.mcnazamecku.cz)

Na záměcku  
Městské centrum

**cena 800 Kč**  
(dotovaná ESF Operační program  
zaměstnanost)

Nové Město nad Metují

# Pomozte hokejistům

Krčínští a novoměstští hokejisté v současné době doplňují historické údaje o svém sportu v našem městě a potřebují pomoc veřejnosti.

Hledají hokejové ročenky zejména z konce sedmdesátých let minulého století.

Uvítají jejich zapůjčení.

Po jejich rychlém zdokumentování je vrátí majitelům.

Pokud můžete pomoci,  
volejte tel.: 603 897 490 nebo 704 341 697.

Ladislav Hartman

**20. SVATOAMEMSKÉ  
ZAHRADNÍ SLAVNOSTI**  
A PREZENTACE ŘEMESEL OD STŘEDOVĚKU PO 19. STOLETÍ  
24. 7. 2021  
od 10:00 Domov sv. Josefa, Žireč – Dvůr Králové nad Labem

**Voxel & spol.  
HRADIŠŤAN & J. Pavlica**

folk a country <b>Grošáci</b>	operní zpěv a varhany <b>Lucia Bíldová Jana Havlíčková</b>	divadlo pro děti <b>Kozlík</b>
tanec a zpěvy <b>Barunka</b>	hrad-rock <b>Quantí Minoris</b>	barokní zpěvy <b>Alla Breve</b>
varhany, zvonkový klavír <b>Václav Uhlíř</b>	kontrabasové kvarteto <b>Bumblebass</b>	tanec a zpěvy <b>La Fiamma</b>

**Mše svatá v kostele sv. Anny** (doprovází soubor La Bilancetta)  
doprovodný program: komentované prohlídky, řemeslný jarmark, módní přehlídka, jízdy na koni a historických kolech, riksá, ZOO park Stěžery, program pro děti

programem provází **Josef Mádle**

akci podporují: **fler**, **Domov sv. Josefa**, **Dvůr Králové nad Labem**, **městský úřad**, **základní škola Pavla Bělářídky, podzemec PČR**

**vstupné: plně 190 Kč, snížené 80 Kč, rodinné 450 Kč, ZTP zdarma**  
[www.domovsvatehojosefa.cz](http://www.domovsvatehojosefa.cz) [www.arealizirec.cz](http://www.arealizirec.cz)

Městský klub v Novém Městě nad Metují,  
Klub fotografů Nové Město nad Metují, spolek Poznávání  
zvou na výstavu fotografií

**Iva Pavlátová  
FRAGMENTY MĚSTA**

Galerie Na schodech  
Městský úřad Nové Město nad Metují  
1. července - 30. srpna 2021



MINISTERSTVO VNITRA  
ČESKÉ REPUBLIKY

## INFORMACE MINISTERSTVA VNITRA

V souvislosti s přijímáním novely zákona o cestovních dokladech si Vás dovoluujeme upozornit na následující:

- V době **od 29. července 2021 do 1. srpna 2021** nelze podat žádost o vydání cestovního pasu podle zákona č. 329/1999 Sb., ve znění účinném přede dnem nabytí účinnosti novely zákona.
- **Od 30. července 2021 do 1. srpna 2021** nelze převzít cestovní pas podle zákona č. 329/1999 Sb., ve znění účinném přede dnem nabytí účinnosti novely zákona.



Elektronický podpis - 23.6.2021  
Certifikát autora podpisu :  
Jméno : Mgr. Jan Siebitz  
Vydal : PostSignum Qualified CA 4  
Platnost do : 5.7.2021 13:55:22:000 +02:00



MINISTERSTVO VNITRA  
ČESKÉ REPUBLIKY

## INFORMACE MINISTERSTVA VNITRA



V souvislosti s přijímáním nového zákona o občanských průkazech si Vás dovoluujeme upozornit na odstavku systému, který slouží pro podání žádosti o vydání občanského průkazu a jeho následného převzetí:

- **Žádost o vydání občanského průkazu** podle zákona č. 328/1999 Sb., ve znění účinném přede dnem nabytí účinnosti nového zákona, **lze podat** u orgánu příslušného k jeho vydání nejpozději **do 28. července 2021**.
- **Od 30. července 2021 do 1. srpna 2021** nelze převzít občanský průkaz se strojově čitelnými údaji a s kontaktním elektronickým čipem podle zákona č. 328/1999 Sb., ve znění účinném přede dnem nabytí účinnosti nového zákona.
- V době **od 29. července 2021 do 1. srpna 2021 může občan požádat** o vydání **občanského průkazu bez strojově čitelných údajů** podle zákona č. 328/1999 Sb., ve znění účinném přede dnem nabytí účinnosti nového zákona, s dobou platnosti 1 měsíc.

Elektronický podpis - 23.6.2021  
Certifikát autora podpisu :  
Jméno : Mgr. Jan Siebitz  
Vydal : PostSignum Qualified CA 4  
Platnost do : 5.7.2021 13:55:22:000 +02:00

### 31. ročník AKADEMICKÝCH TÝDNŮ v termínu 24. 7. – 1. 8. 2021, CHATA HORALKA ve Sněžném v Orlických horách

	7:30	8:00	8:30	9:00	9:30	10:30	10:45	11:30	12:15	14:00	14:30	15:00	16:00	16:15	16:30	16:45	18:15	20:00	21:30	22:00							
SO 24. 7.	<b>31. AKADEMICKÉ TÝDNY</b> <b>SNĚŽNÉM V ORLICKÝCH HORÁCH</b>																	<b>Zahájení 31. AT,</b> <b>mše sv.</b> s kardinálem Dominikem DUKOU		Mons. ThLic. Dominik kardinál DUKA, OP <b>Pojetí člověka</b> <b>v biblické zvěsti</b>		Markéta KUTILOVÁ <b>Válka o Náhorní Karabach</b>		Mgr. Jan ŠPILAR <b>Otcovství sv. Josefa</b>		Markéta KUTILOVÁ, Petr LINHART <b>Vernisáž výstavy</b> <b>„Poslední zapalí</b> <b>vesnici“ a KONCERT</b>	
NE 25. 7.	P. Mgr. Jan LINHART <b>Dobrodružství ctnosti</b> <b>aneb pár slov</b> <b>o Saturninovi</b>																										
PO 26. 7.	P. Václav VACEK <b>O Janu Rybářovi</b>		Ing. Pavel SOBOTKA <b>Na cestě k důchodu</b>																								
ÚT 27. 7.	P. ThLic. RNDr. Tomáš RESCHEL, Ph.D. <b>Etika ctnosti v díle</b> <b>A. Macintyrea</b>		Mgr. Roman CARDAL, Ph.D. <b>Od demokracie</b> <b>k totalitě (Platon</b> <b>stále aktuální)</b>																								
ST 28. 7.	P. Dr. Ing. Ladislav HERYÁN, Th.D., SDB <b>Božský tanec</b> <b>Richarda Rohra</b>		prof. Ing. Mgr. Tomáš MACHULA, Ph.D., Th.D. <b>Biblické základy</b> <b>přirozeného zákona</b>																								
ČT 29. 7.	P. Leoš RYŠKA, SDB <b>Zázraky v pralese</b>		Mgr. Michal ŘOUTIL, Ph.D. <b>Nevěřící, odejděte!</b>																								
PÁ 30. 7.	P. doc. JUDr. Stanislav PŘIBYL, Ph.D., JCD., Th.D. <b>Právo na bohoslužby</b> <b>podle vlastního</b> <b>obřadu</b>		prof. RNDr. Jan KONVALINKA, CSc. <b>Od HIV ke covidu: co jsme</b> <b>si odnesli a co nám to vzalo</b>																								
SO 31. 7.	P. Benedikt Rudolf MACHALÍK, OPræm. M		prof. PhDr. Ing. Jan ROYT, Ph.D., DSc. <b>Ikonografie Kristova dětství</b> <b>a Klanění třech králů</b>																								
NE 1. 8.	P. Tomáš HOFFMANN M		Petr VÁŇA <b>Příběhy soch</b>		plk. gšt. v zál. PhDr. Eduard STEHLÍK, Ph.D., MBA <b>Lidice – příběh</b> <b>české vsi</b>																						
<b>PŘEDNÁŠKY A BOHOSLUŽBY JSOU NAHRÁVÁNY.</b> <b>ZMĚNA PROGRAMU VÝHRAZENA.</b> Doporučujeme, abyste si před návštěvou zkontrolovali aktuální program na webu.																											
Podporují: Královéhradecký kraj • Servisbal Obaly s.r.o. • Hronovský s.r.o. • KAMAT spol. s r.o. • AZUB bike s.r.o. • PRIMÁTOR a.s. Kulturní a sportovní nadace města Náchoda • Nové Město nad Metují • Římskokatolická farnost N. Město nad Met. • Feinmetall CZ s.r.o. Ing. Jan Čopík, Ph.D. • Duben Sound Company • Atelier duplex • Tiskárna Smola • Městské informační centrum N. Město nad Metují • aj. Mediální partneři: Televize NOE • CSI • Křesťanská mezinárodní solidarita • Náchodský SWING																											
AKADEMICKÉ TÝDNY o.p.s. info@akademicketydny.cz Tel. (+420) 494 909 100, 494 909 103 www.akademicketydny.cz																											
LEGENDA M Mše sv. (vstup zdarma) P Přestávka V Výdej stravy O Vstup ZDARMA																											

Městské muzeum Nové Město nad Metují

www.muzeum-nmm.cz

# MUZEJNÍ STAROČESKÉ TRHY

sobota 17. července 2021 od 9 hodin do 17 hodin

ve venkovních prostorách muzea a Spolkového domu na Husově náměstí



Ukázky řemesel a dovedností • Rukodělné dílničky pro děti • Občerstvení  
 muzeum@muzeum-nmm.cz • 491 472 119, 605 201 083



**Noční komentované prohlídky benediktinského kláštera**

Muzeum Náchodska vás zve na speciální prohlídky kláštera a kostela s historikem Mgr. Janem Tůmou



**25. 6., 16. 7., 6. 8., a 3. 9. 2021 od 21.00**  
Police nad Metují, benediktinský klášter  
Vstupné 100 Kč, zlevněné 50 Kč  
Z důvodu omezené kapacity je nutná rezervace na telefonu 775 393 608 nebo e-mailu [vecerova@muzeumnachodska.cz](mailto:vecerova@muzeumnachodska.cz)

Více informací na [www.muzeumnachodska.cz](http://www.muzeumnachodska.cz) a Facebooku Muzeum Náchodsko



**Pečují o hranice své péče**

Relaxační workshop pro pečující, zaměřený na péči o sebe.



- techniky vnímání svého těla a svých hranic
- jak si udržet dobrou kondici těla, být zdravý, štíhlý a uvolněný, spokojený ve svém těle, seznámení se s možnostmi, jak odbourat stres

**čtvrtek 8. července 2021, od 17:00 do 19:15 h.**  
**v NÁCHODĚ**  
(v Péči o duševní zdraví, Tyršova 59)

Setkání je zdarma. Je pro ty, kteří pečují částečně nebo zcela o své blízké doma, o seniora, o duševně či zdravotně znevýhodněného člověka, nebo o dítě, které potřebuje domácí péči. Setkáním Vás provede:

**Mia Magenheimerová** (lektor sebezrovoje a poradce pro pečující)

Více informací a REGISTRACE: tel. **704 607 850**  
e-mail: [kralovehradecky@pecujdoma.cz](mailto:kralovehradecky@pecujdoma.cz)  
**Potvrzení přihlášky je nutné do 2.7.2021.**

Tato aktivita je součástí projektu Rozvoj dostupnosti a kvality sociálních služeb v Královéhradeckém kraji VII Reg. č. CZ.03.2.61/0.0/0.0/15\_007/001/5887



**Pozvání na setkání pečujících**



**čtvrtek 8. července 2021, od 16 do 18h.**

**v Dobrušce**  
(blíže místo bude upřesněno později)

- sdílení radostí i starostí péče
- možnost řešení krizových chvil
- možnost seznámit se s druhými pečujícími
- rady, zkušenosti a informace o péči

Setkání je zdarma. Je pro ty, kteří pečují částečně nebo zcela o své blízké doma, o seniora, o duševně či zdravotně znevýhodněného člověka, nebo o dítě, které potřebuje domácí péči. Setkáním Vás provede:

**Mgr. Bc. Marek Bárta** (psychoterapeut)

Více informací a REGISTRACE  
e-mail: [kralovehradecky@pecujdoma.cz](mailto:kralovehradecky@pecujdoma.cz), tel. **704 607 850**  
**Potvrzení přihlášky je nutné do 2. července 2021.**

Tato aktivita je součástí projektu Rozvoj dostupnosti a kvality sociálních služeb v Královéhradeckém kraji VII Reg. č. CZ.03.2.61/0.0/0.0/15\_007/001/5887



**Pozvání na setkání pečujících**



**pátek 9. července 2021, od 17 do 19h.**

**v NÁCHODĚ**  
(v Péči o duševní zdraví, Tyršova 59)

- sdílení radostí i starostí péče
- možnost řešení krizových chvil
- možnost seznámit se s druhými pečujícími
- rady, zkušenosti a informace o péči

Setkání je zdarma. Je pro ty, kteří pečují částečně nebo zcela o své blízké doma, o seniora, o duševně či zdravotně znevýhodněného člověka, nebo o dítě, které potřebuje domácí péči. Setkáním Vás provede:

**Mgr. Bc. Marek Bárta** (psychoterapeut)

Více informací a REGISTRACE:  
e-mail: [kralovehradecky@pecujdoma.cz](mailto:kralovehradecky@pecujdoma.cz), tel. **704 607 850**  
**Potvrzení přihlášky je nutné do 6.7.2021.**

Tato aktivita je součástí projektu Rozvoj dostupnosti a kvality sociálních služeb v Královéhradeckém kraji VII Reg. č. CZ.03.2.61/0.0/0.0/15\_007/001/5887

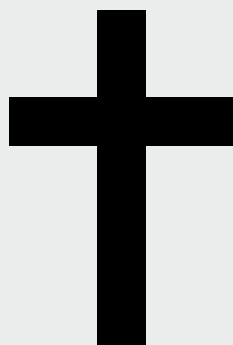

## Rozloučení se zesnulými

V květnu 2021 z našich řad odešli

Jaroslav Tvrdlík  
Petr Šplíchal  
Ivo Novák  
Růžena Řezníčková  
Miloš Rejthar  
Vojtěch Pátek

**Čest jejich památce!**



Obec Mezilesí  
Mezilesí 95  
549 23 Mezilesí

### Výběrové řízení na pronájem a provozování nebytového prostoru - Hospoda Pod Kaštanem v majetku obce Mezilesí

**Vyhlášovatel:**

Obec Mezilesí, Mezilesí 95, 549 23 Mezilesí

**Předmět vyhlášení:**

- pronájem a provozování nebytového prostoru objektu Hospody Pod Kaštanem č.p. 9, který tvoří výčep s lokálem, salónek, kuchyně, vč. skladů, WC, úklidových místností zahrádka s venkovním posezením
- součástí tohoto řízení je pronájem stávajícího zařízení (stoly židle, apod.) a plnohodnotné vybavení kuchyně (nádobí, příbory, sklo, lednice, sporáky, myčka, mikrovlnná trouba, a.j.)
- k dispozici je společenský sál pro konání akcí (svatby, plesy, a.j.)

**Požadavky vyhlášovatele:**

- způsob (účel) využití - provozování hospody
- minimální nájemné 2.000,-/měsíc vč. DPH (bez energií a služeb)

**Informace pro účastníka (zájemce):**

- nájemní smlouva bude uzavřena na dobu neurčitou - nástup možný v průběhu srpna 2021
- prohlídku prostor je možné zajistit po předchozí dohodě s Michalem Novákem na telefonu +420 777 112 321
- podepsané nabídky zasílejte nebo doručte osobně na Obecní úřad Mezilesí, Mezilesí 95, 549 23 Mezilesí nejpozději do 30. 7. 2021 do 20 hodin

Úplné znění textu výběrového řízení je na elektronické úřední desce obce Mezilesí - [www.mezilesi.cz](http://www.mezilesi.cz)



## Staň se jedním z nás!

Pomáhat a chránit

Hledáme nové kolegy/ně k pořádkové policii!

- Patříš do věkové kategorie 19 až 40 let?
- Sportuješ či se rád/a udržuješ v dobré fyzické kondici?
- Není ti lhostejné, co se děje kolem tebe a chtěl/a by si prosazovat zákonnost?
- Je ti blízké pomáhat a chránit ostatní a chtěl/a by si se podílet na bezpečnosti v okrese Náchod?

**Nabízíme:**

- Po zaškolení plat od 30.790,- Kč
- Náborový příspěvek 75.000,- Kč
- Možnost kariérního postupu
- Příspěvek na dovolenou a další benefity
- Po odsloužených letech výsluha a odchodné

### POLICIE ČESKÉ REPUBLIKY



POLICIE ČESKÉ REPUBLIKY  
Krajské ředitelství policie  
Královéhradeckého kraje

**Základní podmínky:**

- Být občanem České republiky
- Být trestně bezúhonný/á
- Věk nad 18 let
- Mít střední vzdělání s maturitní zkouškou
- Být osobnostně, fyzicky a zdravotně způsobilý/á, (ověřováno přijímacím řízením)

**Bližší informace:**

Bc. Pavlína Stražická  
Personalistka  
Územní odbor Náchod  
Tel: 974 534 400  
[pavlina.strazicka@pcr.cz](mailto:pavlina.strazicka@pcr.cz)  
[www.policie.cz/nabor](http://www.policie.cz/nabor)





Komplexní pohřební služby a převozy zesnulých  
na vysoké profesionální úrovni po celé ČR i ze zahraničí  
**POHŘEBNÍ ÚSTAV, pobočka Nové Město nad Metují**

## JOSEF UNGRÁD

Komenského 50, Nové Město nad Metují

**Kancelář:** 493 520 267, Po–Pá 8.30–15.00 hod.

**Na telefonu:** 702 060 711, 778 036 515 Po–Ne 7.00–22.00 hod.,

Převozy zesnulých NONSTOP: tel.: 606 652 140, 722 625 596

e-mail: ps.nove.mesto.nad.metuji@seznam.cz



# Slyším dobře, sleva pro každého?

**STAMONT**  
STAVEBNINY

☎ 800 404 010

NÁCHOD | JAROMĚŘ | DOBRUŠKA | RYCHNOV N. KN.

## Ivan Pravec

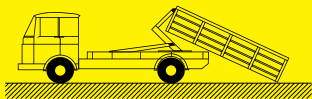

### Kontejnrová Doprava

**Přistavování kontejnerů  
soukromým osobám,  
sdružením, firmám**

**Přeprava sutí, odpadu, paliv,  
stavebního materiálu apod.**

**Likvidace odpadu**

**Zajištění prodeje  
palivového dřeva**

Vrchoviny 142, Nové Město n. Met.

**telefon 733 793 117**

www.kontejnerydoprava.cz

Kontejnery.Vrchoviny@seznam.cz

## SERVIS ŽALUZIE

VÝROBA – PRODEJ – MONTÁŽ – SERVIS

Žaluzie vnitřní, venkovní, vertikální,  
látkové roletky, venkovní rolety,  
lamelové dveře, sítě proti hmyzu,  
těsnění oken, dveří, markýzy, plise,  
japonské stěny

Vrchoviny 122

Nové Město nad Metují

tel.: 733 309 616

e-mail: mervart.ladislav@quick.cz

## Koupím jakékoliv mince a bankovky,

i celé sbírky. Zdarma ocením dle  
aktuálních katalogů. Výkup platných  
i neplatných peněz směnárnou.

**Jsem členem České numismatické  
společnosti. Seriozní jednání.**

**Petr Bárta, Husovo náměstí 1229**

(vedle kostela, v cestovní agentuře)

549 01 Nové Město nad Metují

telefon 491 470 530 nebo 602 107 815

## Měsíčník Novoměstský zpravodaj

Periodický tisk územního samosprávného celku  
města Nové Město nad Metují

**Příspěvky a korespondenci přijímá:**

Redakce NZ, Městský úřad, náměstí Republiky 6,

549 01 Nové Město nad Metují, IČO: 00272876

tel.: 491 419 655; 733 535 337

e-mail: zpravodaj@novemestonm.cz

**Odpovědný redaktor:** Eva Kupková (EK)

**Redakční rada:** Jiří Hladík, Ing. Jan Kosek,

Mgr. Lucie Valterová Koudelková, Bc. Zdeněk Krákora,

Ing. Monika Lovětínská, Eva Maurová, Zdenka Pfeiferová,

Bc. Martina Tomášová

Jazyková úprava: Bc. Dita Kroupová

Grafická osnova: Martin Vávra, Petr Vlček

**Grafická úprava:** Tiskárna V&H Print Hlávko s. r. o.

**Tisk:** Tiskárna V&H Print Hlávko s. r. o.

**Náklad:** 1 200 výtisků

**Registrační značka:** MK ČR E 11976

Nové číslo vychází k 1. dni v měsíci. Uzávěrka vydání  
vždy 15. den v měsíci, kdy je poslední termín k doručení  
textů do redakce, uzávěrka inzerce do 7. dne v měsíci.  
Redakce si vyhrazuje právo na zkrácení nebo úpravy  
článků bez konzultace s autory. Nevyžádané příspěvky  
a fotografie se nevracejí. Za změny v programech odpoví-  
dají pořadatelé. Za obsahovou správnost příspěvků  
odpovídají jejich autoři.

**Cena 14 Kč, pro předplatitele 12 Kč.**

Novoměstský zpravodaj si můžete předplatit  
v pokladně Městského úřadu.



založeno  
v roce  
1997

**NÁBYTEK**  
u hranic s Polskem



*Improvizace Vašich snů!*

POLO NÁCHOD s.r.o.  
Kladská 206  
Náchod  
tel.: 774 850 052  
Otevřeno:  
po-pá 8-17, so 9-12

- veškerý zákaznický servis, rozvoz zboží, montáž nábytku
- kuchyně od návrhu až po montáž
- v sortimentu kvalitní české sedací soupravy
- postele a matrace, židle, stoly, obývací stěny
- dětské pokoje, kancelářské židle a stoly
- předsíně, šatní skříně, bytové doplňky



[www.nabytek-polo.cz](http://www.nabytek-polo.cz)



**V&H PRINT**  
TISKÁRNA  
HLÁVKO s.r.o.  
[www.vhprint.cz](http://www.vhprint.cz)



*Tiskneme pro vás  
ve dne v noci ...*

prospekty katalogy knihy časopisy  
vizitky krabičky tiskopisy letáky  
samolepy samopropisující tiskopisy  
falcování lepení číslování perforace  
výsek bigování vrtání ražba UV lak  
lakování laminace kaširování  
balení a expedice zakázek ZDARMA

Náchodská 215  
Nové Město nad Metují  
549 01  
Tel.: 491 474 197  
email: [vhprint@vhprint.cz](mailto:vhprint@vhprint.cz)

[www.vhprint.cz](http://www.vhprint.cz)



KDYŽ JE  
NAKUPOVÁNÍ

*radost*



VAŠE  
*klidné*  
NÁKUPY



OBCHOD DOHAJAN  
[WWW.DOHAJAN.CZ](http://WWW.DOHAJAN.CZ)

e-shop  
[WWW.DOHAJAN.CZ](http://WWW.DOHAJAN.CZ)

telefon: 724 329 768  
otevřeno: ÚT - PÁ 9 - 12, 12:30 - 17, SO 9 - 12  
Komenského 1203, Náchod

# LETNÍ 2021 KONCERTY

Nové Město nad Metují - Husovo náměstí

16:00 hodin

**18.7. FLASTR**

Acoustic & bluegrass music

**1.8. ANTARES BIG BEAT**

Skladby slavných rockových legend

**15.8. LUKÁŠ & HONZA**

Lukáš Vojtěch a Honza Staněk ml.

**29.8. STAVOSTROJKA**

Česká dechová hudba



**městský klub**  
V NOVÉM MĚSTĚ NAD METUJÍ

[www.mestskyklub.cz](http://www.mestskyklub.cz)